PROLETARI DIN TOATE ȚĂRILE, UNIȚI-VĂ!

Redacția și administrația: str. Vasile Conta nr. 16, tel. 11.10.05 interurban 72 și 286. Telex sportrom buc. 180.

sportul

4 pagini 30 bani

Anul XXV — Nr. 809 (6243) ZIAR AL CONSILIULUI NAȚIONAL PENTRU EDUCAȚIE FIZICĂ ȘI SPORT Luni 9 februarie 1970

Citiți de miercuri, în SPORTUL

Preludiu la „El Mundial '70"

● BRAZILIENII SPUN „RAMAS BUN" FAMILIILOR LOR PENTRU DOUA LUNI ● DR. FINI (ITALIA): „FOTBALIȘTII NU VOR LEȘINA CA ATLEȚII LA J.O." ● POFTA DE GOLURI VINE... JUCIND ● INTEGRALIȘTI ȘI RESTANȚIERI ● CU SACUL DE MERINDE IN SPINARE ● TRANSLATORII VOR ȘOMA?

Bogată activitate competițională la schi

Ștafetele A.S.A. Brașov (b) și Dinamo Brașov (f) campioane naționale la juniori

Schimb între componenții ștafetei campioane.
Foto: V. SECĂREANU, Brașov

Prima coborîre a anului pe pîrtia Lupului

4000 de spectatori la concursul de sărituri de la Borșa

Citiți în pag. a II-a comentariile trimișilor noștri

MARIA ALEXANDRU ȘI ISTVAN KORPA — noii campioni internaționali ai României

● Reprezentanții Cehoslovaciei au cîștigat probele de dublu ● Maria Alexandru a învins-o din nou pe Vostova

Intîlnirea de adio din cadrul actualei ediții a internaționalelor de tenis de masă ale României cu protagoniștii competiției a fost reconfortantă pentru mulțimea spectatorilor de duminică, din sala Floreasca. Atît în reuniunea de dimineață cît și în ultima, rezervată finalelor, concurenții au oferit dispute extrem de dîrze, interesante și de un spectacol apreciabil.

Pînă în finală, Maria Alexandru a eliminat adversare bine cotate ca Laima Amelina, Doris Hovestadt, în timp ce Ilona Vostova a trecut de Lesai (cu destulă dificultate), Stephan și Crișan. În ultima partidă ne-am fi așteptat ca reprezentanta noastră, Carmen Crișan să opună mai multă rezistență și, de ce nu, să și învingă, așa cum s-a mai petrecut de cîteva ori pînă acum. Dar, în fața campioanei europene de senioare, Vostova, deținătoarea titlului continental la junioare, Crișan, a acționat cu prea multă reținere, loviturile ei nu au avut forța necesară. Și, normal, împotriva unei jucătoare dezlănțuite, Crișan a fost nevoită să plece steagul.

În schimb, în meciul deci-

Constantin COMARNISCHI

(Continuare în pag. a 4-a)

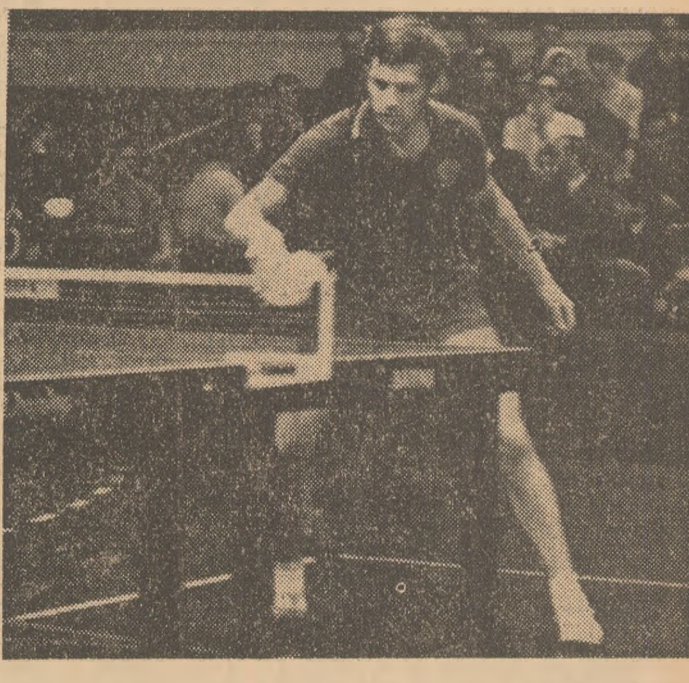

Iugoslavul Istvan Korpa, învingător al unei finale dramatice și spectaculoase

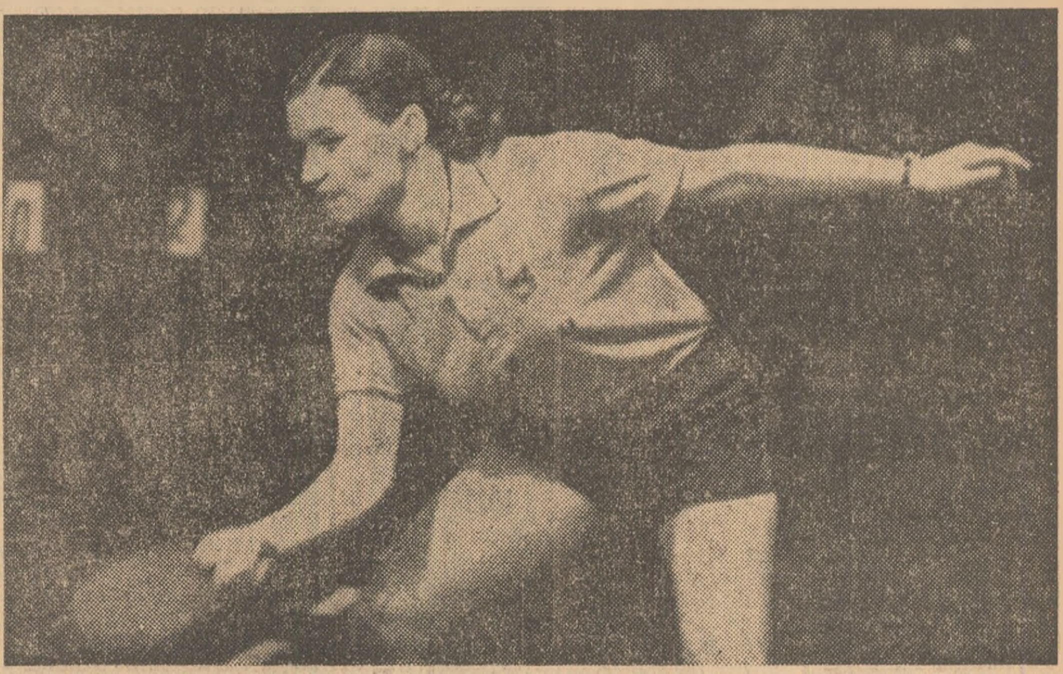

Din nou prima! Maria Alexandru și-a dovedit clasa și în acest concurs

Filă de carnet

SUNET ȘI LUMINĂ

De la șase mese de joc s-a ajuns la două, apoi la una. Focar al sălii, magnet al privirilor, reflector pe doi actori. Tic-tacul de metronom al mingii, întrerupt neprevăzut, din cînd în cînd, de un ritm aprig, de o cursă trepidantă contra cronometru. Spectacol de sunet și lumină, doi mimi admirabili, cu o minunată plastică a mișcării, în lumina crudă a trei reflectoare.

O ciudată coincidență în semifinalele probelor individuale: la masa 2, se succed Alexandru-Hovestadt și Korpa-Dvoracek, aduse parcă aci, de aceeași tactică a așteptării savante, de aceeași strategie a păcălirii adversarului prin capcane savant întinse; la masa 4 au evoluat, pe rînd, Crișan-Vostova și Stanek-Karakasevici, sub semnul jocului exploziv, al ofensivei ridicate la rang de principiu.

S-au schimbat replici ca în teatrul absurdului (Maria a remontat incredibil, în primul set al finalei cu blonda Vostova, campioana Europei, de la 6—15 la 21—19, cîștigînd apoi clar, cu 3—0. Oh, lady Mary...), au fost scene pe muche de cuțit, de autentic suspense (la 20—17 pentru Stanek, în meciul final, Korpa își asumă riscul unui flux ofensiv și cîștigă cu 22—20!), iar în setul decisiv al aceleiași finale masculine, Stanek își permite, pentru relaxare, chiar un moment de comedie bufă, jucînd, în mijlocul încordării generale, mingea pe picior ca un autentic jongleur!

Seara finalelor a adus la rampă autentici artiști, care au dat viață unui spectacol captivant, cam de mult uitat la noi...

Paul SLAVESCU

La cîteva secunde după ce a stabilit noul record național de sală la proba de 50 m garduri, Nicolae Perța (stînga) este felicitat de colegii săi de cursă, Viorel Suciu și Carol Corbu.

Foto: AUREL NEAGU

În ziua a doua a concursului de atletism

Nicolae Perța a stabilit un nou record național de sală

Ne vedem obligați să începem cronica întrecerilor de atletism cu un comentariu al unei „probe" nedorite: NEPĂSAREA cu care unii birocrați de la I.E.A.B.S. au tratat problema creării de condiții, cît de cît acceptabile, de a se ajunge la sală. Sportivi, oficiali, spectatori — cu toții — au trebuit să înoate, literalmente, într-un noroi pînă peste gleznă pentru a pătrunde în sală. Recunoaștem, nu sînt create încă condiții de a se asfalta căile de acces, dar se puteau pune niște pietre, se puteau transporta cîteva camioane de nisip, se puteau așeza cîteva scînduri pentru ca drumul să devină practicabil, De altfel — datorită, în exclusivitate, acestei inadmisibile neglijențe — duminică concursul a fost urmărit doar de doi-trei spectatori. Se apropie naționalele de seniori, campionatele internaționale de sală și ne întrebăm dacă I.E.A.B.S. nu intenționează să-i „primească" în condiții asemănătoare pe sportivi.

Duminică, proba cea mai viu disputată a fost alergarea la 50 m g băieți. **Nicolae Perța a stabilit un nou record național de sală, cu timpul de 6,6 s, doborîndu-și astfel, propriul record (6,7).** La aceeași probă, Viorel Suciu și-a îmbunătățit recordul personal (6,7 s față de 6,8). Și al treilea clasat al probei, Ervin Sebestyen, a reușit un nou record personal. Menționăm și alte două rezultate bune obținute de Carol Corbu (6,9 la

Ion GAVRILESCU

(Continuare în pag. a 2-a)

BAZA MATERIALĂ — între realități și deziderate

Ca de obicei, în asemenea prilejuri de analiză a activității de educație fizică și sport, problema bazei materiale a fost pe larg evocată și la recenta plenară a C.N.E.F.S. Atit în raportul prezentat, cît și în discuțiile care i-au urmat, s-au făcut ample referiri cu privire la construcțiile și amenajările destinate sportului de masă și celui de performanță, scoțîndu-se în evidență realizările din ultimii ani, experiența pozitivă rezultată din punerea în practică a unor frumoase inițiative locale, dar — totodată — subliniindu-se și neajunsurile sau deficiențele care continuă a se manifesta în acest domeniu.

Spre deosebire de alte împrejurări anterioare, cînd problema bazei materiale devenise un adevărat laitmotiv, prin care se încerca justificarea slabelor rezultate din activitatea multor organe sportive, cînd lamentările și văicărelile pe această temă luaseră un caracter obișnuit la astfel de ședințe, favorizînd perpetuarea unei anumite stări de demobilizare și inacțiune, de astă dată modul de abordare al chestiunii în cauză, **conținutul luărilor de cuvînt de la tribuna plenarei ni s-a părut mai aproape de acel spirit al realității uitat sau ignorat adeseori pînă acum.** Chiar dacă plîngerile exprimate cu privire la insuficiența bazelor sportive n-au lipsit cu totul din cuvîntul unor vorbitori, s-a apreciat, **în general, cu mai multă luciditate starea de fapt existentă, recunoscîndu-se progresele realizate pe această linie în ultimii doi ani, eforturile mari ce se depun pentru recuperarea rămînerii în urmă a construcțiilor și amenajărilor destinate sportului în raport cu dezvoltarea luată de această activitate de interes social și cu perspectivele sale imediate.**

După cum convingător s-a subliniat în timpul plenarei, **în ultimii doi ani STATUL A INVESTIT** — prin Consiliul Național pentru Educație Fizică și Sport — **ZECI DE MILIOANE ÎN CONSTRUCȚIA DE OBIECTIVE SPORTIVE, la care s-au adăugat alte sume considerabile din partea Uniunii Generale a Sindicatelor, ca și a Ministerului Învățămîntului. Oficiul Național de Turism a venit, la rîndul său, în sprijinul mișcării sportive prin construcții și amenajări de patinoare, popicării, teleferice, instalație de iluminat a stadionului „1 Mai" din Constanța etc., realizate din fonduri proprii.**

Desigur, ceea ce s-a realizat din 1967 încoace, prin contribuția, mai substanțială sau mai modestă, a tuturor factorilor cu atribuții stabilite prin lege în domeniul sportului, și într-un ritm evident superior celui din anii anteriori, nu poate fi, totuși, considerat ca suficient pentru acoperirea integrală a cerințelor. Rămîn încă multe de făcut ca să ajungem la acest stadiu, **dar faptul că sînt create premise pentru un progres și mai rapid în pri-**

C. FIRANESCU

(Continuare în pag. a 2-a)

Începînd de miercuri, 11 februarie, un nou serial al ziarului nostru

Titus Ozon

își amintește pentru dumneavoastră

Vlaga Unirii Tricolor era entuziasmul

Ciolac compară jocul nostru cu marile demonstrații făcute de Ripensia

VENUS NU NE REZISTĂ

Pe vremea aceea fotbalul nu suferea de maladia ineficacității

Entuziasmul delirant și reprobarea cea mai sarcastică l-au însoțit mereu pe fotbalistul Ozon.

DRAGOSTE NEÎMPĂRTĂȘITĂ

Nu fiindcă februarie cel capricios poate aduce și mîine tradiționala lui încărcătură de frig și de zăpadă, ne-a revenit în minte acest episod trăit cu zece ani în urmă. Acum, iarna ar fi în drepturile ei. Dar, atunci, calendaristic, ea era încă departe și, totuși, adusă de vînturi, a năvălit în plin campionat de fotbal, biciuind obrajii spectatorilor aflați în tribunele stadionului „23 August", la meciul Rapid — U.T.A. În pardesiuri — era abia 1 noiembrie — oamenii înfruntau viscolul, negîndindu-se nici o clipă să părăsească acest colț de iad și să-și caute altundeva mîntuirea...

Nu știm de ce, dar din toate imaginile — și sînt atît de multe — care ar putea ilustra pasiunea pentru sport, din zilele noastre, acesta ne-a impresionat cu deosebire. De multe ori ești chiar tentat să te întrebi dacă anonimul din tribună nu merită și el o medalie, ca și învingătorul, pentru entuziasmul său mereu viu, pentru devotamenul față de sport, pentru statornicia lui.

Dar este apreciat acest entuziasm de către beneficiarii lui, sportivii, antrenorii, conducătorii de cluburi? Avem destule motive să ne îndoim. Cîți sportivi răspund scrisorilor pe care le primesc de la cei ce-i îndrăgesc? Cîți tehnicieni s-au oprit, măcar cîteva momente, asupra sugestiilor primite din mase? Cîți conducători de echipe s-au gîndit să mulțumească celor dispuși să ajute, nu numai moral, ci și material, formația favorită? Nu sînt luați în seamă, avem impresia, nici acei ce-și exprimă dorința de a deveni membri susținători ai unei echipe, de a plăti o cotizație (uneori, de loc de disprețuit), de a fi alături de echipă, sub toate formele

Nu o dată, aceștia s-au adresat ziarului, manifestîndu-și nemulțumirea pentru modul cum sînt tratați. O astfel de plîngere ne-a parvenit de la un iubitor al sportului din Arad, Liviu Sighete. Constrînși de spațiu, vom reproduce doar cîteva rînduri din lunga și concludenta scrisoare primită: **„Am citit în „SPORTUL" că G. M. Travers, un cetățean din Australia, se roagă de vreun an să fie membru susținător al clubului Rapid și nu a primit nici un răspuns. Nu mă miră că nu i-a răspuns în Australia, din moment ce și eu, care locuiesc în Arad, și vreau tot de un an să devin membru susținător al Rapidului, nu reușesc pentru că pe cei din Giulești prea puțin îi interesează acest lucru".**

Dacă am fi siguri că acest dezinteres față de simpatizanții clubului este doar o manifestare izolată, a Rapidului, poate că am fi încercat soluția unei corespondențe între noi și clubul din Giulești. Dar, știm că astfel de aspecte negative pot fi întîlnite în zeci de cluburi și asociații, dezvăluind, în ultimă instanță, o necunoaștere a propriilor interese. Ca să nu mai vorbim de lucruri mai delicate, de pildă, despre anumite norme de conduită, am zice, elementare...

Jack BERARIU

Eugen Hempel, cel mai talentat brasist al noului val, și-a înscris la activ o victorie (la 100 m) asupra polonezului Josef Klukowski.

Foto: N. DRAGOȘ

În pagina a II-a

SLAVIC LA POARTA CELOR DOUĂ MINUTE

FĂRĂ GALOANE

Nu ştiu să spun care este raportul exact dintre sportul colectiv şi cel individual, dar afirm — şi nu numai pentru a-mi scuza neştiinţa — că nici n-ar fi prea importantă precizarea că el s-a plămădit, mai întîi, în grupuri de oameni ori a reprezentat o îndeletnicire strict particulară. Îndrăznesc să-i întîmpin cu un zîmbet, nu prea respectuos, chiar pe cei mai serioşi istorici ai stadioanelor care s-ar strădui să-mi completeze lipsurile mărturisite pentru că, depăşind faza în care omul alerga pentru a se hrăni sau pentru a-şi conserva viaţa, şi limitîndu-mă la sport ca atare, cred, cu sinceritate, că oamenii s-au avîntat, mai curînd, în cine ştie ce joacă devenită, apoi, sport cu reguli şi rigori aparte. O simplă bilă colorată aruncată în mijlocul unui grup de copii poate proba şi azi, oriunde — chiar şi acolo unde nu există ziare şi televiziune — simplul adevăr pentru care pledez : micii „cobai" ar lua-o la şuturi şi şi-ar disputa-o cu o înverşunare... competiţională !

Dar, lăsînd la o parte gluma, demonstraţia citată vrea să servească unui scop întrutotul serios, acela de a ne face să gîndim, ceva mai atent, la un aspect major al vieţii noastre sportive.

De multă vreme se înregistrează preferinţele tineretului pentru disciplinele colective, în detrimentul celor individuale. Explicaţia care se dă, de obicei, susţine că efortul necesitat de jocurile sportive este mai redus pentru individ, iar posibilităţile sale de afirmare mai numeroase şi mai rapide. Cu toate astea, majoritatea ramurilor înscrise în programul olimpic o formează sporturile individuale, iar oficialităţile de resort încearcă mereu să le reducă pe celelalte. În mişcarea noastră sportivă, preocuparea farurilor de specialitate (mă gîndesc mai ales la conducerea C.N.E.F.S.) se îndreaptă spre probele olimpice, din motive explicabile, dacă ţinem seama de tendinţa mărturisită a C.I.O., dar mai puţin explicabile dacă judecăm din punctul de vedere al interesului nostru, pe plan naţional.

Într-adevăr, rezultatele bune de la marile competiţii (şi cu precădere cele de la J.O.) aduc glorie ţării dar şi... galoane, cum se spune, celor care se ocupă de sport. Numai că disciplinele individuale — cel puţin în momentul de faţă la noi — oferă posibilitatea depistării unor elemente deosebite şi pregătirea lor în... eprubetă. Ele sînt excepţii şi — de obicei — nu reprezintă altceva decît excepţia în sine şi, poate, un etalon al talentului latent al tineretului nostru, considerat global, ca şi capacitatea unor tehnicieni.

În afara acestui mod de a gîndi sportul şi a acestui gen de a-l practica (exemplul poate fi extins şi la cîteva discipline colective — hochei, polo etc.) mai există însă şi un altul mult mai profund, mult mai generos, dar încă anonim, care nu aduce galoane... Este sportul de masă, asupra căruia atrag atenţia insistent şi repetat toate documentele politice adresate mişcării sportive, în ultimii ani, fixîndu-l drept principală sarcină şi obiectiv de prim ordin al preocupărilor C.N.E.F.S. ca şi, într-o măsură proporţională, al celorlalte instituţii : U.T.C., U.G.S.R., M.I. etc., implicate în fenomenul sportiv. Toţi aceşti factori cunosc, cît se poate de bine, scopul major al indicaţiilor de partid, dar — aşa cum a reieşit şi din discuţiile recentei plenare a C.N.E.F.S. şi cum din păcate rezultă, mai ales, din realităţile sportului nostru — cam toţi cei citaţi sînt preocupaţi de aspectul performanţei, cel care aduce galoane... În schimb, pot fi auzite multe generalităţi, numeroase teoretizări, opinii neînchipuit de diverse, învinuiri reciproce, repetate (şi nerespectate) angajamente, toate avînd ca subiect sportul de masă.

Între atîtea banalităţi îi vine greu să se descurce acestui sport de mase, după care tînjesc însă sute de mii de cetăţeni ai ţării, de vîrste şi sexe diferite. Chiar şi ziarul nostru nu şi-a încordat întotdeauna şi în măsură corespunzătoare puterile pentru a şi le aşeza în slujba mult discutatului sport al celor mulţi. Şi alţi confraţi, de la publicaţii legate de mase, cum sînt „Munca", „Scînteia tineretului", „Steagul roşu" sau gazetele judeţene, ar fi putut-o face cu un succes cel puţin egal cu al ziarului nostru. Pentru că, dacă ne gîndim mai profund, nu se poate să nu înţelegem că sportul, urcînd spre performanţe înalte, este ameninţat să devină un atribut cu o arie de răspîndire foarte restrînsă, dînd societăţii supercampioni separaţi, ca de o prăpastie, de restul cetăţenilor. Or, o asemenea situaţie nu poate fi de dorit tocmai acum, cînd mişcarea fizică a încetat să mai fie, aproape peste tot şi în socialism mai ales, un apanaj de clasă.

Rolul major al sportului nu este cel de a furniza campioni, ci sănătate individuală cît mai frecvent repetată, adică un înalt coeficient biologic naţional.

Astfel privit, sportul de masă, singurul capabil să realizeze acest deziderat, mai poate fi considerat oare drept o acţiune care nu conferă galoane ?

EM. VALERIU

SLAVIC LA POARTA CELOR DOUĂ MINUTE

Pentru a doua oară în decurs de 24 de ore, Marian Slavic stîrneşte murmure de admiraţie în piscina Floreasca. Prezent ieri după-amiază la startul cursei de 200 m, craulistul nr. 1 al ţării ne-a impresionat, o dată în plus, prin eleganţa şi eficienţa din ce în ce mai mari ale stilului său aproape fără cusur, fiind pe punctul de a trece limita celor două minute, care marchează consacrarea definitivă pe plan internaţional pentru un sprinter.

Elevul prof. Gh. Dimeca şi-a calculat cu multă precizie ritmul : 17,0 — 37,0 şi 57,5 la capătul primei sute. Apoi, 1:17,0 şi 1:39,0 după 166 m. Toate privirile erau aţintite spre cronometre şi uşurinţa cu care Slavic înainta pe ultimii metri ne îndrituia să aşteptăm un timp în jurul a 1:59,0. Spre marea sa neşansă, cînd mai avea doar un singur metru pînă la sosire, bucureşteanul a ajuns cu braţul stîng pe culoar şi acest moment de ezitare l-a costat 1—2 secunde. Şi aşa însă, timpul indicat de cele trei cronometre oficiale (2:01,2) este remarcabil pentru actualul său stadiu de pregătire, cu atît mai mult, cu cît antrenorul său i-a prevăzut un prim vîrf al formei sportive abia spre mijlocul lunii martie.

De loc surpins de cifra realizată, Slavic ne declara la sfîrşitul cursei: *„După primele lungimi mi-am dat seama că am resurse pentru un timp neobişnuit în bazinele noastre. Realmente nu am văzut (n.r. nici nu s-ar putea vedea în apa de loc filtrată care există în bazinul Floreasca) că intru în culoar. Am ratat o şansă bună, dar nu-i nimic; poate săptămîna viitoare, la Reşiţa..."*

În continuă ascensiune, Anca Georgescu a ajuns la 1:21,8 (doar 9 zecimi o mai despart de recordul naţional) la 100 m bras. Deosebita seriozitate pe care o manifestă această tînără înotătoare (15 ani) la antrenamente şi prezenţa ei regulată — spre deosebire de ceilalţi înotători de la Dinamo — în concursurile locale, merită a fi subliniate din plin.

Cu noi recorduri personale şi-au încheiat evoluţiile şi alte trei speranţe ale nataţiei noastre. Eugen Hempel a înotat ieri 200 m bras în 2:39,2, fiind întrecut, de data aceasta, de justeţe, de rutinatul Josef Klukowski (2:38,8), Gh. Lupu, cu 65,0 (100 m) realizat în ştafeta mixtă, şi cu 2:23,2 la 200 m, unde l-a învins categoric pe Liviu Copcealău, se apropie ameninţător de cei mai buni spatişti ai ţării. În sfîrşit, Sebastian Cosmescu şi-a confirmat cifra de la 400 m (4:28,8), parcurgînd ieri distanţa de 200 m în 2:06,4. Rezultate tehnice :

200 m liber (f) : Cr. Balaban 2:24,0, G. Zieland (Flota Gdynia) 2:34,0 ; *200 m liber* (m) : Slavic 2,01,2 (timp superior cu 1,7 sec. rec. naţional), S. Cosmescu 2:06,4 ; *100 m bras* (f) : A. Georgescu 1:21,8, L. Bancu 1:28,0 ; *200 m bras (m)*; J. Klukowski (Flota) 2:38,8, Hempel 2:39,2, Săruleanu 2:41,6 ; *100 m spate* (f) : M. Petre 1:20,8 ; *200 m spate (m)*: Gh. Lupu 2:23,2, L. Copcealău 2:27,4 ; *100 m delfin* (f) : A. Şterner 71,1, G. Cerbeanu 72,4 ; *133 m mixt* (m) : Slavic 1:33,7, Machnicki (Flota) 1:37,0 ; *133 m mixt* (f) : A. Şterner 1:49,6, Biernat (Flota) 1:50,6.

— a. v. —

La reluarea diviziei A de popice

Campioanele învinse!

Reluarea campionatului diviziei A a fost, spre bucuria amatorilor de popice, marcată de un evident salt valoric, majoritatea întîlnirilor fiind viu disputate şi încheiate cu rezultate superioare, ceea ce dovedeşte că echipele au folosit judicios pauza dintre tur şi retur. N-au lipsit nici surprizele, ele dînd un plus de atractivitate întrecerilor.

MASCULIN

C.S.M. REŞIŢA — PETROLUL PLOIEŞTI 5290—5235 p.d. Campioana ţării şi lidera turului a fost învinsă de o formaţie modestă, dar pusă duminică pe fapte mari. Cei mai în vervă popicari s-au dovedit a fi Ion Tismănaru (914 p.d.) şi Emil Uţă (911), a căror frumoasă comportare a dat aripi colegilor lor. Ploieştenii au avut în Victor Ivan şi Toma Niţulescu pe cei mai buni jucători, fiecare doborînd cîte 896 popice. **(I. PLAVIŢU — coresp.).**

OLIMPIA REŞIŢA — FLACĂRA CÎMPINA 5099—5090 p.d. Un joc sub semnul incertitudinii pînă la ultimele bile. Ion Micoroiu (914 p.d.) şi Fr. Huber (888), iar de la cîmpineni P. Purje (897) au arătat mai multă precizie în lansarea bilei. **(D. PLAVIŢU — coresp.).**

CONSTRUCTORUL BUCUREŞTI — GAZ METAN MEDIAŞ 5286—5109 p.d. Bucureştenii, cu o echipă mai omogenă, s-au impus uşor. Cei mai buni : C. Rudău (944), A. Ilie (891) de la învingători, I. Tonciu (893) şi A. Chirilă (875) de la învinşi.

VOINŢA BUCUREŞTI — RAFINĂRIA TELEAJEN 5158—4957 p.d. Cunoscînd particularităţile pistei şi arătînd o precizie mai mare în lansarea bilei, popicarii bucureşteni au cîştigat la o diferenţă categorică în faţa unei echipe care, surprinzător, a dovedit multă nesiguranţă (trei jucători nu au reuşit să depăşească nici măcar cifra de 800 p.d.). Cel mai bun jucător al întîlnirii — C. Voicu (Voinţa) 933 p.d. cu două lovituri în gol. **(AUREL PAPADIE).**

VOINŢA TG. MUREŞ — C.F.R. TIMIŞOARA 5218—4972 p.d.

FEMININ

GLORIA BUCUREŞTI — HIDROMECANICA BRAŞOV 2297 — 2294 p. d. Elevele lui C. Neguţoiu au cîştigat primul joc pe teren propriu. O victorie dificilă, decisă la ultimul schimb, la care şi-a adus contribuţia Florica Neguţoiu. Deşi bolnavă, ea a reuşit, în compania unei adversare în mare formă (Maria Rotter — 414 p.d.), să menţină avantajul echipei sale. **(O. GUŢU — coresp.).**

RAPID BUCUREŞTI — C. S. M. REŞIŢA 2484—2463 p. d. Mult schimbată, şi la figurat şi la propriu, echipa antrenorului feroviar Tudor Buzea a învins puternica formaţie reşiţeană, la capătul unui meci de bună factură tehnică. Oaspetele au condus pînă la a patra pereche, ca apoi feroviarele să refacă terenul şi în final să cîştige pe merit. Autoarele principale ale victoriei : Elena Cernat (460), Florica Filip (421) şi Vasilica Pintea (413). De la C.S.M. s-au remarcat Maria Stanca şi Maria Adelman marcate cu 432 şi, respectiv, 421 p.d

VOINŢA TG. MUREŞ — METROM BRAŞOV 2406—2276 p. d. Gazdele au evoluat la nivelul posibilităţilor lor, evidenţiindu-se Ana Albert (430), Elena Balogh (412) şi Minodora Cheţan (411). De la oaspete, Elena Clim (426) şi Livia Reşteman (418) s-au detaşat mult de colegele lor. **(IOAN PAUŞ — coresp.).**

LAROMET BUCUREŞTI — VOINŢA BUCUREŞTI 2431—2470 p. d. Campioanele au cedat în faţa unei echipe redutabile. De menţionat faptul că şase jucătoare au depăşit graniţa celor 400 p.d. — C. Moldoveanu (438), C. Szocs (421), M. Petre (412) de la Voinţa şi El. Trandafir (451), S. Andrei (426) şi A. Ologoiu (412) de la Laromet.

FL. SANDU

COBORÎRE PE „LUPULUI"

...Şi a fost ziua a doua

BRAŞOV, 8 **(prin telefon).** Duminică 8 februarie am înregistrat prima coborîre a anului cu care, de fapt, s-a inaugurat şi pîrtia Lupului, recent amenajată după ultimele recomandări ale F.I.S. E tîrziu şi e foarte puţin, mai ales dacă ne gîndim că peste două săptămîni vom găzdui, pe aceeaşi pîrtie, un mare concurs internaţional de schi, sau că juniorii se vor prezenta cu această singură coborîre la startul naţionalelor. Putem avea pretenţii ? Putem spera la valoare autentică ?

Dar, să revenim la coborîre. Pîrtia a fost iute îngheţată, dar aptă pentru concurs, ea a solicitat „nervii" concurenţilor. Poate tocmai de aceea s-au consemnat masive forfaituri la start. Şcoala sportivă din Predeal a părăsit competiţia în bloc, motivînd (nejustificat, după părerea noastră) lipsa schiurilor adecvate şi a căştilor de protecţie. Şi alte cluburi şi asociaţii şi-au manifestat aceeaşi rezervă, sustrăgînd din concurs, cu sau fără motiv, concurenţi. De altfel, totalul participanţilor s-a ridicat la jumătatea celui de la slalom.

Dintre curajoşii care s-au prezentat să ia startul, remarcăm din nou pe Dorin Munteanu (A.S.A. Braşov) care a învins la seniori cu peste 6 sec. pe secunzii săi Ioan Bobiţ (Dinamo) şi Constantin Văideanu (A.S.A. Braşov).

La fete, Mihaela Sandu a punctat suficient ca să-şi asigure victoria şi să dovedească constanţa formei sale, întocmai ca şi Daniela Munteanu la junioare. Dintre juniori, care încă nu ştiu să coboare şi să traverseze schimbările de pantă în viteză, am reţinut duelul invizibil dintre P. Ivănescu (Dinamo) şi Alex. Bogdan (C. S. Sinaia), care a revenit, pe merit, primului, mai sigur şi mai decis. În rest, căzături peste căzături la singura dificultate a traseului (de altfel foarte scurt şi neregulamentar) — trecerea unui hop în Poieniţa Cristianului.

În clasamentul la combinată, cîştigată de M. Focşeneanu (C. S. Sinaia), remarcăm suprinzător şi merituos pe locul 3 pe Nicolae Dăscălescu (Steagul roşu Bv.), proaspăt promovat din rîndul juniorilor.

Rezultate tehnice : **seniori :** 1. Dorin Munteanu (A.S.A. Bv) 1 : 52,0 ; 2. Ioan Bobiţ (Dinamo) 1 : 58,7 ; 3. Const. Văideanu (A.S.A. Bv) 1 : 59,1 ; 4. Beniamin Haidu (A.S.A. Bv) 2 : 00,4 ; 5. Ioan Ţîrea (Steagul roşu) 2 : 00,8 ; 6. Marin Focşeneanu (C. S. Sinaia) 2:01,5 ; **senioare :** 1. Mihaela Sandu (Dinamo) 48,8 ; 2. Ghizela Morres (Politehnica Bv) 49,3 ; 3. Maria Cîmpeanu (Şc. sp. Bv.) 53,4 ; **juniori I :** 1. Paul Ivănescu (Dinamo) 51,5 ; 2. Alex. Bogdan (C. S. Sinaia) 52,7 ; 3. Ovidiu Ţuţurea (Şc. sp. Bv.) 54,7 ; **juniori II :** 1. Cristian Fîntînaru (Dinamo) 59,7 ; 2. Mihai Dancăşiu (Şc. sp. Bv) 59,9 ; 3. Cristu Cristian (Creaţia Bv) 1 : 00,5 ; **junioare :** 1. Daniela Munteanu (A.S.A. Bv) 49,6 ; 2. Ioana Bîrsan (Creaţia) 1 : 07,5 ; 3. Cristina Dobnic (Şc. sp. Bv) 1 : 29,9 ; **combinata alpină, seniori :** 1. Marin Focşeneanu, 2. Ene Mircea (Dinamo), 3. Nicolae Dăscălescu (Steagul roşu) ; **senioare :** Mihaela Sandu (Dinamo) ; **juniori :** Paul Ivănescu (Dinamo) ; **junioare :** Daniela Munteanu.

Mihai BÎRA

Ştafetele juniorilor au oferit dispute pasionante

POIANA BRAŞOV, 8 *(prin telefon, de la trimisul nostru).* Duminică dimineaţa, un soare strălucitor a îmbrăcat Poiana Braşovului.

La ora 9,30 au pornit în cursă primele schimburi ale junioarelor. Sportiva antrenorului Gheorghe Bădescu (Dinamo), Elena Rîmbu, a mers foarte bine, dar Marcela Bădescu (Tractorul) s-a menţinut aproape şi a predat ştafeta doar cu 20 secunde mai tîrziu. În schimbul doi, Ana Bădescu (Dinamo) a făcut o cursă excelentă (a înregistrat cel mai bun timp al zilei 12:15 pe 3 km) şi a asigurat colegei sale Elena Băşea un avans care a scutit-o pe aceasta de orice emoţie în privinţa primului loc. Pentru locurile următoare s-a dat o luptă epuizantă între schioarele de la Şcoala sportivă Rîşnov, Tractorul Braşov, Şcoala sportivă Miercurea Ciuc, Constructorul Cîmpulung Moldovenesc şi Şcoala sportivă Vatra Dornei. Mărturie stă faptul că între locul 3 şi 6 diferenţa de timp este doar de 58 secunde ! Lămîiţa Gheorghiesi (Şc. sp. Rîşnov) a înregistrat un timp bun (12:48) şi a dus ştafeta rîşnovencelor pe locul secund astfel că echipa Tractorul s-a mulţumit cu locul III.

La băieţi, locul I era (ziceau antrenorii) rezolvat dinaintea cursei, prin valoarea constant ridicată a sportivilor de la A.S.A. Braşov. Într-adevăr, (trebuie să recunoaştem), previziunile s-au confirmat. Elevii lui Ion Cîmpoia au „zburat" pe cei 15 km (5 de fiecare) şi echipa alcătuită din Nicolae Cristoloveanu, Ion Tudor şi Victor Dihoi a depăşit ştafeta Dinamo Braşov, clasată pe locul II, cu aproape 3 minute. Pe locul III, o prezenţă inedită : Şcoala sportivă Energia Braşov, alcătuită numai din juniori mici. Rezultate : FETE : *3×3 km :* 1. Dinamo Braşov (antrenor Gh. Olteanu) 40:19 — CAMPIOANA NAŢIONALĂ (Elena Rîmbu 14:25, Ana Bădescu 12:15, Elena Băşea 13:39), 2. Şcoala Sportivă Rîşnov (Lucian Neagu şi Nicolae Dogaru) 42;17 (Mariana Andrei 15;18, Elena Ilie 14;11, Lămîiţa Gheorghiesi 12:48), 3. Tractorul Braşov (Ion Sumedrea) 42;48 (Marcela Bădescu 14;55, Lucia Benga 15:20, Rodica Clinci 12:33) ; 4. Şc. Sportivă Miercurea Ciuc (Ştefan Borbat) 43;08, 5. Constructorul Cîmpulung Moldovenesc (Orest Frăţeanu) 43;39, 6. Şcoala Sportivă Vatra Dornei (Rodica Pall) 43;46. BĂIEŢI : *3×5 km* — 1. A.S.A. Braşov (Ion Cîmpoia) 59;40 CAMPIOANĂ NAŢIONALĂ (N. Cristoloveanu 20;55, Ion Tudor 19;23, Victor Dihoi 19;22), 2. Dinamo Braşov (Gh. Olteanu) 1h 02;39 (N. Gealepu 22;07, Gh. Ionetecu 20:28, 3. N. Dudu 20:04), 3. Şcoala Sportivă Energia Braşov (Gh. Piştea) 1h 03:15 (N. Gîrniţă 21;55, F. Foriko 20;15, S. Tomoş 21;05), 4. A.S.A. II 1h 05;07, 5. Tractorul Braşov (Ion Sumedrea) 1h 05;26, 6. Şcoala Sportivă Vatra Dornei (Rodica Pall) 1h 05;35.

Paul IOVAN

D. Lupu şi-a adjudecat „Cupa Federaţiei" la sărituri

BORŞA, 8 (prin telefon).— Deşi timpul nu fost tocmai favorabil (a bătut vîntul), iar zăpada îngheţată a îngreunat aterizarea concurenţilor, întrecerea de sărituri de la trambulină, dotată cu „Cupa Federaţiei", s-a bucurat de un deplin succes. Aproape 4000 de spectatori au urmărit pasionantele dispute pentru trofeu, aplaudînd numeroase sărituri foarte reuşite. Competiţia s-a desfăşurat în două „manşe", sîmbătă şi duminică, iar clasamentul final a fost alcătuit prin totalizarea punctelor realizate în cele două concursuri. Trofeul a revenit reprezentantului clubului sportiv Dinamo Braşov, Dumitru Lupu, mai constant în sărituri.

Iată, însă, clasamentele : **sîmbătă :** 1. D. Lupu (Dinamo) 221 p (82 m — 79,5 m), 2. A. Biriş (A.S.A.) 212 p (79,5 m — 78,5 m), 3. V. Mărgineanu (Tractorul) 203 p (76 m — 78 m), 4. I. Erös (Dinamo) 190 p (75,5 m — 73 m), 5. M. Suroiu (A.S.A.) 165 p (81 m — 79 m — ambele căzute), 6. V. Morojan (Tractorul) 151 p (64,5 m — 71 m) ; **duminică :** 1. V. Tamaş (Dinamo) 210 p (80 m — 79 m), 2. D. Lupu 209 p (76,5 m — 80 m), 3. M. Suroiu 184,9 p (83,5 m — 75 m, căzută), 4. V. Mărgineanu 166,9 p (73 m, căzută — 75 m), 5. V. Morojan 165 p (75 m — 66,5 m), 6. I. Erös 163,7 p (77,5 m, căzută — 73 m) ; **clasamentul „Cupei Federaţiei":** 1. D. Lupu, 2. V. Mărgineanu, 3. A. Biriş, 4. E. Erös, 5. M. Suroiu, 6. V. Mărgineanu.

Săptămîna aceasta se vor desfăşura, probabil, „Cupa Borşa" şi „Cupa Mureşul", concursuri incluse în calendarul competiţional al C.J.E.F.S. Maramureş.

Rezultate bune ale sportivelor de la liceul de gimnastică

Etapa pe judeţ a campionatelor naţionale ale şcolilor generale a oferit spectatorilor prezenţi, zilele trecute, în sala de gimnastică din Oraşul Gheorghe Gheorghiu-Dej o întrecere de bun nivel tehnic, la care şi-au adus contribuţia îndeosebi cele două echipe reprezentînd liceul de gimnastică din localitate. Disputa a fost palpitantă, emoţiile cuprinzînd deopotrivă pe gimnastele începătoare şi pe cele cu o mai bogată experienţă competiţională. Aşa cum era de aşteptat, pe primele locuri s-au clasat cele două echipe ale liceului de gimnastică din localitate, iar la individual o bună impresie au produs, îndeosebi, Gabriela Truşcă, Tatiana Pruteanu, Nadia Comănici, precum şi Luminiţa Boieru şi Elena Toader.

Iată rezultatele : 1. echipa nr. 1 a Liceului de gimnastică Oraşul Gheorghe Gheorghiu-Dej 221,80 p ; 2. echipa nr. 2 a Liceului de gimnastică Oraşul Gheorghe Gheorghiu-Dej 216,25 p ; 3. echipa Şcolii generale nr. 5 Bacău 189,90 p.

Concursul s-a bucurat de o excelentă organizare, asigurată de organele sportive şi de învăţămînt din Bacău şi din localitate, un aport remarcabil aducîndu-şi profesorii şi elevele de la Liceul de gimnastică din Oraşul Gheorghe Gheorghiu-Dej. Echipelor şi gimnastelor clasate pe primele locuri li s-au oferit frumoase premii în cărţi şi materiale sportive.

prof. Maria RAICU
Oraşul Gh. Gheorghiu-Dej

Campionatele europene de tineret, un nou obiectiv al boberilor români

De vorbă cu antrenorul Tita Rădulescu despre pregătiri, condiţii de participare şi... speranţe

După Panţuru şi ceilalţi boberi seniori, iată că vine rîndul lotului naţional de tineret să participe la o importantă confruntare internaţională : campionatul european rezervat acestei categorii de concurenţi. Evenimentul se va petrece la sfîrşitul săptămînii viitoare, mai precis sîmbătă şi duminică, pe pîrtia artificială din staţiunea vest-germană Königsee. În dorinţa de a informa cititorii asupra acestei importante competiţii, i-am solicitat maestrului sportului Tita Rădulescu, antrenorul lotului român, o serie de amănunte, pe care fostul campion naţional ni le-a furnizat cu multă amabilitate.

— Au fost stabilite echipajele care ne vor reprezenta ţara ?

— În linii mari, da. Piloţi vor fi Nicolae Stavarache (25 de ani), Gheorghe Şandru (23 de ani) şi Eugen Bogdan (23 de ani), iar împingători Marius Gurgui (26 de ani) şi Valerian Juncu (21 de ani). Dintre cei trei piloţi, vor fi desemnaţi la faţa locului, în funcţie de comportarea avută la antrenamente, cei doi care vor conduce boburile în coborîrile pentru campionatul european de tineret (n.r. : vîrsta maximă a concurenţilor, stabilită de F.I.B.T., este de 28 de ani). Trebuie avut în vedere că pîrtia artificială de la Königsee, construită pentru întreceri de săniuţe, are particularităţi diferite faţă de o pistă clasică de bob. Pentru a face faţă cît mai onorabil, la Sinaia, unde ne-am antrenat pe 5 viraje şi, în ultimele zile, pe 8 viraje, ne-am străduit să adaptăm parcurgerea traseului (mai precis, atacarea virajelor) ţinînd seama de specificul pîrtiei de la Königsee.

— Puteţi să ne daţi cîteva detalii asupra antrenamentelor din ţară ?

— Desigur. După pregătirea generală şi specifică începută încă din timpul verii, am profitat de căderea primei zăpezi pentru a efectua starturi cu bobul pe zăpadă. Apoi, cînd pîrtia din Sinaia ne-a oferit cît de cît condiţii, am continuat pregătirile chiar pe pistă, aşa cum am spus la început, mai întîi pe 5 viraje şi apoi pe 8. În afara starturilor, m-am străduit să-i învăţ pe elevii mei atacarea „la mică înălţime" a virajelor, deoarece pista de la Königsee, fiind construită pentru săniuţe, nu are taluzuri înalte şi nici streşini, ca pîrtiile de bob.

— Pe ce boburi se va concura ?

— Vor fi folosite un bob Podar original şi un bob tip Podar construit în Capitală.

— Aveţi speranţe pentru un loc fruntaş ?

— Bineînţeles. Dar, înaintea speranţelor, am convingerea că băieţii vor face tot posibilul pentru o comportare onorabilă.

d. st.

Astăzi, în sala Dalles, la orele 18

Criterii de apreciere a frumuseţii fizice feminine

Centrul de cercetări ştiinţifice al C.N.E.F.S., Institutul de educaţie fizică şi sport în colaborare cu Universitatea populară Bucureşti organizează astăzi, la orele 18, în sala Dalles o conferinţă cu tema : CRITERII DE APRECIERE A FRUMUSEŢII FIZICE FEMININE. Expunerea va fi făcută de prof. Virgil Mazilu. Va urma filmul franco-italian „La dolce vita".

BAZA MATERIALĂ — ÎNTRE REALITĂŢI ŞI DEZIDERATE

(Urmare din pag. 1)

vinţa construcţiei şi amenajării de baze sportive nu poate fi contestat de nimeni. Raportul prezentat la plenară a enumerat numai cîteva din obiectivele sportive importante ce urmează a fi realizate — din fonduri centrale — în anii 1970 şi 1971 (sălile din Ploieşti, Galaţi şi Piteşti, bazinele de nataţie şi sărituri din complexul bucureştean „23 August", instalaţia de nocturnă de la stadionul „23 August", patinoarul artificial acoperit de la Miercurea Ciuc, sala de tenis din Bucureşti etc.), dar — aşa cum s-a desprins şi din cuvîntul unor participanţi la discuţii — devine limpede că acestora li se vor adăuga multe altele, pe întreg cuprinsul ţării, ca rezultat al iniţiativelor locale, demne de laudă, ce devin tot mai frecvente.

Din acest punct de vedere, **este de remarcat că la ultima plenară a C.N.E.F.S.** (spre deosebire de cele anterioare) **s-a vorbit mai puţin de baza materială a sportului de performanţă** (care, oricum, răspunde mai deplin nevoilor stringente ale momentului) **şi mai pe larg despre construcţiile şi amenajările destinate educaţiei fizice şi sportului de masă.**

Cu mult interes au luat cunoştinţă participanţii la plenară de experienţa pozitivă acumulată în unele localităţi şi judeţe cu privire la amenajările de baze sportive, utile şi necostisitoare, realizate — în mare parte — din resurse proprii şi prin munca voluntară entuziastă a celor dornici să practice exerciţiile fizice şi sportul. În această ordine de idei, despre o excelentă iniţiativă de la Constanţa, care a dus la transformarea unui vechi maidan într-un splendid parc sportiv, a vorbit tovarăşa Elena Poparad, vicepreşedintă a Consiliului Naţional al Organizaţiei Pionierilor. Un alt vorbitor, Emil Creţu, preşedintele C.J.E.F.S. Argeş, s-a referit la experienţa pozitivă rezultată la Cîmpulung Muscel din colaborarea tuturor factorilor locali cu atribuţii în domeniul educaţiei fizice şi sportului în direcţia amenajărilor de baze sportive. De asemenea, participanţilor la plenară li s-a reamintit exemplul pe care îl oferă unele comune din judeţul Dolj în materie de astfel de amenajări.

Din aceste cîteva exemple s-a desprins clar concluzia că **acolo unde se manifestă iniţiativă şi pasiune din partea organelor sportive, a celorlalţi factori cu răspunderi şi atribuţii în domeniul sportului, unde posibilităţile locale — materiale şi umane — sînt mai bine valorificate, SE POT OBŢINE REZULTATE EXCELENTE.** În această ordine de idei, tovarăşul Ion Iliescu, membru supleant al Comitetului Executiv al C.C. al P.C.R., prim-secretar al C.C. al U.T.C., ministru pentru problemele tineretului, s-a referit pe larg la contribuţia deosebită pe care organizaţiile de tineret sînt chemate să o aducă la acţiunea — ce trebuie să devină tot mai amplă — şi anume aceea a amenajării de baze sportive.

În legătură cu mai buna valorificare a resurselor locale s-a discutat în cadrul plenarei şi despre necesitatea reducerii preţului de cost al construcţiilor destinate sportului, îndeosebi al celor din mediul rural. Referindu-se în această privinţă la o indicaţie recentă a conducerii de partid, tovarăşul Traian Pop, adjunct al ministrului învăţămîntului, a subliniat că cheltuielile legate de construcţia sălilor sportive şcolare pot fi mult diminuate printr-un mai chibzuit consum de materiale, prin economisirea forţei de muncă plătite, ca şi pe calea unui sprijin eficient din partea părinţilor elevilor.

Punînd în evidenţă realizările remarcabile obţinute în direcţia dezvoltării bazei materiale a sportului, experienţa pozitivă dobîndită, căile şi mijloacele ce trebuie folosite în viitor, **dezbaterile plenarei au scos, totodată, la iveală anumite deficienţe şi neajunsuri care se manifestă încă în acest sector vital al activităţii de educaţie fizică şi sport.**

Atît din raportul prezentat cît şi din alte luări de cuvînt a reieşit că **prin unele locuri continuă încă practica nefastă a dezafectării de baze sportive fără respectarea dispoziţiilor legale de refacere a lor pe alte amplasamente. Numai Bucureştiul, în ultimii zece ani** — după cum preciza tovarăşul Emil Jecu, vicepreşedinte al Consiliului municipal pentru educaţie fizică şi sport — **a pierdut în acest mod 80 de terenuri de sport, iar alte cîteva sînt propuse spre dezafectare în anii viitori.** Dar situaţii asemănătoare pot fi întîlnite şi în alte oraşe. Se impune, deci, a se acţiona mai ferm faţă de cei ce, încălcînd legea, distrug bazele destinate sportului — pentru care s-au cheltuit mari sume de bani — fără a oferi altele în loc.

Participanţii la plenară şi-au exprimat, de asemenea, nemulţumirea faţă de faptul că **multe dintre consiliile populare şi oficiile de sistematizare manifestă o slabă preocupare în direcţia amenajării de baze sportive şi locuri de joacă pentru copii, îndeosebi în noile cartiere de locuinţe.**

Criticînd aceste deficienţe, care au o repercusiune directă asupra fenomenului sportiv, majoritatea celor ce au luat cuvîntul la tribuna plenarei s-au referit (unii din ei autocritic) în acelaşi timp la faptul că nu peste tot se manifestă o grijă suficientă pentru mai buna folosire a bazelor existente. În multe locuri, stadioanele şi sălile de sport ale unor asociaţii şi cluburi (chiar şi cele aparţinînd unor şcoli) stau ore întregi din zi nefolosite, în timp ce sportivii altor asociaţii nu au unde se antrena.

Dezaprobînd această stare de lucruri, participanţii la plenară s-au pronunţat, totodată, în spiritul indicaţiilor conducerii partidului, pentru admiterea accesului gratuit al tuturor copiilor pe bazele sportive.

După dezbaterile fructuoase pe care le-a prilejuit recenta plenară a C.N.E.F.S. este acum de sperat şi de aşteptat un reviriment în domeniul atît de discutat al bazei materiale — parte inseparabilă a activităţii de educaţie fizică şi sport.

Nicolae Perţa

(Urmare din pag. 1)

50 m.g.) şi Haralambie Gogoaşă (7,12 la săritura în lungime), deşi ambii s-au clasat pe locul 4 la probele respective. Celelalte întreceri au fost dominate de atleţi bucureşteni bine cunoscuţi. Evident, este îmbucurător faptul că aceştia îşi îmbunătăţesc permanent recordurile personale sau stabilesc altele noi. Dar, în aceeaşi măsură, am fi dorit ca, cu ocazia acestui concurs, să fi apărut şi nume noi de atleţi. Antrenorii cluburilor şi asociaţiilor sportive sînt, din acest punct de vedere, deficitari şi... datori atletismului şi publicului. Este de remarcat, de asemena, faptul că la unele probe au fost inscrişi foarte puţini atleţi pe foile de concurs şi, în plus, nici măcar nu s-au prezentat toţi la start.

Se poate afirma (prin prisma rezultatelor obţinute) că a fost totuşi un concurs care merită aplaudat.

Rezultate tehnice : **înălţime fete :** 1. Lucia Mărgineanu (Progresul) 1,53 ; **lungime fete:** 1. Viorica Viscopoleanu 6,04, 2. Cornelia Popescu (Rapid) 5,89, 3. Constantina Popa (Dinamo) 5,46 ; **greutate băieţi :** 1. Gh. Dumbravă (Progresul) 13,98, 2. Vasile Mihalcea (Progresul) 13,77, 3. Mihai Ardeleanu (S.S.A.) 13,08 ; **greutate fete :** 1. Viorica Brad (Progresul) 13,87, 2. Tudora Dinuţ (Metalul) 11,13, 3. Elena Dumitrescu (S.S.A.) 10,63 ; **50 m.g. (b) :** 1. Nicolae Perţa (Steaua) 6,6, 2. Viorel Suciu (Petrolul Pl.) 6,7, 3. Ervin Sebestyen (Steaua) 6,8 ; **50 m.g. (f) :** 1. Viorica Enescu (Rapid) 7,5, 2. Cornelia Popescu 7,7, 3. Viorica Viscopoleanu 7,8 ; **înălţime băieţi :** 1. Vasile Mureşan (Steaua) 1,88, 2. Ion Cherciu (Metalul) 1,88, 3. Anton Dincă (Steaua) 1,85 ; **lungime băieţi ;** 1. Doru Bădini (Steaua) 7.29, 2. Vasile Sărucan (C.S.M. Cluj) 7,21, 3. Adrian Samungi (Steaua) 7,20.

SCRISOARE NEEXPEDIATĂ

CRUCEA SUDULUI

Tel Aviv... 21 ianuarie 1970... Orele 7... Bungalow-urile hotelului Ramat Aviv dorm încă. Plecăm spre aeroport. În autobuz e liniște. Toți se gîndesc la cei 20 000 de kilometri de zbor spre Australia. Adamache e singurul care-mi zîmbește. Pare foarte sigur de el. A fost în Brazilia... A fost în Japonia... „Am să ajung și în Australia... N-am să refuz nici Mexicul"...

Decolăm... Roțile avionului reintră în burta de oțel, cu un scrîșnet care vrea parcă să ne aducă aminte, acum, deasupra Mediteranei, că pasărea ta, Omule, e mult mai fragilă decît pescărușul care te salută cu mișcări grațioase.

Băieții sînt obosiți. Cociș e palid. Nu îndrăznește să privească prin hubloul avionului. Tufan strînge cu putere brațul fotoliului, ca la dentist. Apoi îmi arată palmele. Sînt ude... Cel mai calm e, din nou Adamache. Își aprinde țigara, cu gesturi largi, aproape teatrale. Îmi face cu ochiul: „Nu știu cîte echipe au bătut Israelul, de două ori, la el acasă".

Zburăm. „Gigi" Tătaru, geograful lotului, strigă pe neașteptate, ca marinarul lui Columb: „Creta!" Într-adevăr, malul sudic al împărăției lui Minos își ondulează golfurile.

Zburăm. Cele trei degete uriașe ale Peloponezului, gata să cuprindă clapele unei decime, rămîn în dreapta. Tătaru încearcă să descopere Olimpia, dar apele rîului Alfeu curg la umbra pinilor.

Zburăm. Din cînd în cînd, scame de nori scutură avionul. Ochii negri ai blondului Both se uită speriați spre Pescaru.

Zburăm. Avionul pătrunde în marele golf care desparte tocul de talpa Italiei. Spectacolul e grandios. Peste pămîntul Italiei plutește o pîclă argintie. Pîcla istoriei... Tătaru descoperă orașul Taranto. Popovici, sceptic, nu crede. „Gigi" solicită arbitrajul stewardesei. „Da. E Taranto".

Zburăm. Nori albi se adună sub noi. Neapole e undeva jos. La orizont, soarele topește cu raze violete imensele iceberguri ale norilor.

Am ajuns la Roma. Stewardesa anunță cîntînd, cu mîndrie, că aterizăm pe aeroportul Leonardo da Vinci.

Coborîm. Avionul spre Sydney pleacă abia peste 12 ore, către miezul nopții... Autocar spre centru... Oboseala a pierit ca prin farmec... Intrăm la San Pietro. Bădin rămîne supefiat. Pipăie mozaicul aproape invizibil al tablourilor, ca Toma necredinciosul. Pentru el, San Pietro e mult mai mult decît zborul spre Lună... Intrăm în for. Revenim. Privim îndelung Columna lui Traian. Vînzătorul de ilustrate ni se adresează în românește: „Cumpărați ilustrate!" Băieții sînt surprinși: „Sînteți român?" „Nu! Dar îi recunosc pe români după felul în care privesc Columna".

Timpul curge. Din nou pe aeroport. E aproape de miezul nopții. Angelescu își masează glezna. Both își desmorțește articulațiile. Oprea încearcă să doarmă. Și sîntem în punctul cel mai îndepărtat de Sydney.

Plecăm. Urcăm, printre nori, în trepte. Sîntem la 11 000 de metri. „În altă lume". Avionul trimite jeturi roșii spre infinit. Din cînd în cînd, un nor încearcă să opună o rezistență luminii, pentru a pieri imediat. Jucătorii nu-și găsesc locul. Cociș e și acum într-un fel de transă. Tătaru e mereu cu fruntea lipită de hublou. Face calcule cu glas tare: „Jos trebuie să fie pustiul Arabiei".

Zburăm de 6 ore. Se luminează. Se sting becurile. Fețele tuturor lucesc de nesomn. Jos, valurile Mării Arabe se încrețesc ușor. Ne apropiem de Bombay.

Aterizare. „Cobori, Grozea?" Petrolistul răspunde cu fentă: „Sînt prea obosit ca să nu cobor".

Stewardesa indiană e frumoasă. Un sari albastru se unduie pe trupul ei, în fața echipei olimpice. E cald. Intrăm în tranzit. Aerul condiționat înviorează privirile. În vitrine, elefanți de fildeș, săbii de fildeș, mărgele de fildeș, lei de fildeș.

Am plecat. Pămîntul e roșu. Și vînăt, și galben, și iar roșu. Apoi, apă. Oceanul Indian. Zburăm spre Singapore. Seara vine repede, ajutată de zborul meridianelor. Oblemenco încearcă, și el, să doarmă, dar nu găsește loc pentru picioarele sale lungi. Pescaru a renunțat de mult. Aprinde becul fotoliului și studiază cartonul ilustrat în care se explică pe unde poți ieși dacă avionul se prăbușește în Ocean.

La orizont — Singapore. E noapte. Coborîm. Lumini albastre, bolnave. Miasmele junglei se simt la tot pasul. Asfaltul e fierbinte, deși e noapte.

Intrăm în tranzit. Doi japonezi vînd tranzistoare și aparate de fotografiat. Îl caut din priviri pe barmanul malayez din „Miniaturi", dar nu e nicăieri. Vestitul Singapore din poveștile lui Maugham e acum altul. La „Jucării", un cățel mecanic latră și își mișcă burtica, toropit și el de căldura de afară.

Ochii îmi ard de nesomn. Mă gîndesc cu teamă la primul meci. Am trecut Ecuatorul. Privesc cerul. Caut să găsesc Crucea Sudului. Căutăm în doi. (Cu Gigi Tătaru). Antonescu face calcule. Adună. Scade. Ora Bucureștilor. Meridiane. Sensul acelor de ceasornic. Dar timpul trece greu. Se aprind din nou becurile. Nu mai știi dacă e pentru dejun sau pentru cină. Călătorim de vreo 40 de ore. Stelele sînt parcă mai strălucitoare în emisfera australă. Avionul își continuă canonul de zumzete. Se apropie Australia. Orele trec. Un nou răsărit de soare. Dinspre Pacific... Pe obrajii de copil ai lui Crîngașu a crescut barba. Mărdărescu încearcă să-și îmbărbăteze oastea obosită.

Pacificul. O buclă mare, peste Ocean. Aterizare. Tătaru exclamă: „Iată și Crucea Sudului!" Într-adevăr, la intrarea în aeroport flutură drapelul Australiei...

Ne întîmpină Harry Baitzel, organizatorul turneului. E jovial. Poate pentru că n-ar putea să ne anunțe altfel că primul meci se va juca peste 30 de ore și că, în acest scop, peste două ore, plecăm — CU AVIONUL — la Adelaide. Mă gîndesc dacă mai e cu putință. Mă uit la Mărdărescu. E negru. „Ce zici, Gil?" Îmi răspunde calm: „Cu cît e mai greu, cu atît e mai bine". Simt, însă, în vorbele lui, doar o uriașă încordare a voinței. Anca doarme, șezînd, pe valiză.

Stăm de o oră la vamă. Valizele celor din fața noastră sînt răvășite. Vameșii caută stupefiante. Așteptăm. Mai trece o jumătate de oră. În sfîrșit! Valizele noastre sînt cruțate. The soccer team of Rumania. Doar Adamache e pus să-și spele ghetele, de fotbal, pentru ca celebrul merinos australian să trăiască în pace.

Din nou în avion. Adelaide. Hotel Trave Lodge. Nimeni nu poate dormi. Singura soluție — masajul, la baia de aburi. Patru maseuri, ca niște gladiatori, amintesc baia romană. Mușchii de piatră cedează treptat. Revenim la hotel. Unii izbutesc să doarmă. Alții — nu.

A doua zi, la Adelaide, oastea istovită a lui Gil a obținut, poate, cea mai frumoasă victorie a sa. Mai frumoasă, aș spune, decît cele împotriva lui Lubanski sau Spiegel.

Ioan CHIRILA

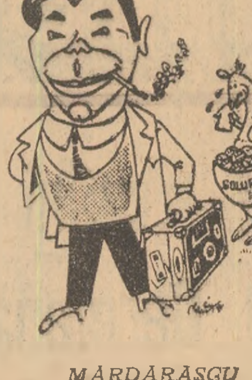

MĂRDĂRESCU
văzut de AL. CLENCIU

NOUTĂȚI DE LA „U" CLUJ

La „U" antrenamentele au început la data de 5 ianuarie, în lipsa comandantului navei, Ștefan Cîrjan, aflat pînă la mijlocul lui ianuarie în concediu, ca șef al sectorului pregătire fizică generală a fost investit prof. Ion Arnăutu, antrenor emerit la atletism, secondat de... secundul Silviu Avram.

Pregătirea fizică generală a început într-un ritm susținut, impus încă din primele ședințe de antrenament și continuat cu intensitate sporită. Explicație există: în toamnă, cînd a început turul, echipa a intrat incomplet pregătită din punct de vedere fizic, fapt reflectat în treimea secundă a turului, cînd în 5 partide „U" a acumulat doar 2 puncte.

Prima ședință de pregătire fizică va rămîne de pomină, într-un fel. Antrenorul emerit a început cu o „porție" de 30 de minute, de genuflexiuni. La capătul lor, jucătorii se mai uitau chiorîș unul la altul și din cînd în cînd spre cel ce comanda exercițiul. A urmat încă o „porție" de 30' după care s-au declarat obosiți. Atunci, antrenorul Ion Arnăutu le-a spus: „Foarte bine. Sînteți obosiți. Deci încă...30". După care, ca... „supliment" încă 5. Asta a fost la început. Acum ți-e mai mare dragul să-i urmărești cum lucrează. Oboseala a fost scoasă din vocabular. S-a lucrat în prima parte a perioadei de pregătire fizică generală în medie cîte 150—180 minute la o ședință de antrenament.

De cîteva zile, mai precis după întoarcerea lui Șt. Cîrjan din concediu, antrenamentul a fost împărțit astfel: 80 la sută pregătire fizică generală, 20 la sută joc cu balonul (afară în aer liber sau în sală). Această proporție va mai dura cîteva zile, după care se va trece la 50 la sută — 50 la sută.

În această a doua etapă a pregătirilor vor intra în circuit și jocurile-școală. De fapt, o „introducere" a și avut loc în compania divizionarei C Dermata. Jucătorii lui „U" au vădit o excelentă dispoziție de joc și poftă de goluri. Au fost înscrise multe și întrucît după înscrierea golurilor jocul nu se relua de la centru am pierdut socoteala lor. Bineînțeles că jocul s-a reluat de la poarta echipei Dermata. Șlefuirea pregătirilor va avea loc după 15 februarie, cînd jocurile-școală și partidele amicale de verificare vor fi, progresiv, tot mai numeroase. Au fost perfectate amicaluri cu Steagul roșu, Petrolul și Metrom Brașov. S-a discutat și despre un eventual meci cu Steaua.

Acestea sînt noutățile de la „U" Cluj. În curînd vești și din cealaltă tabără divizionară clujeană, C.F.R.

Victor MOREA

Loturile arbitrilor divizionari

LOTUL A

București: Aurel Bentu, Constantin Bărbulescu, Constantin Dinulescu, Vasile Dumitrescu, Chevorc Ghemingean, Dumitru Isăcescu, Gheorghe Limona, Victor Pădureanu, Constantin Petrea, Nicolae Petriceanu, Alexandru Pîrvu, Gheorghe Popovici, Andrei Rădulescu.
Bihor: M. Bădulescu, Alexandru Toth.
Brașov: Petre Badea.
Cluj: Sever Mureșan, Vasile Topan.
Constanța: Zaharia Drăghici.
Dolj: Octavian Comșa.
Galați: Grigore Bîrsan.
Iași: Mircea Rotaru.
Mureș: Ion Rus.
Prahova: Nicolae Cursaru, Emil Vlaiculescu.
Satu Mare: Otto Anderco.
Sibiu: Cornel Nițescu, Petre Sotir.
Timiș: Ștefan Biräescu, Iosif Ritter.
Vaslui: Nicolae Rainea.
Vîlcea: Alexandru Alexe.

LOT B, SUSCEPTIBIL DE PROMOVARE

București: Ion Hrisafi, Marin Niță.
Arad: Traian Cruceanu.
Brașov: Gavrilă Pop.
Cluj: Ion Cîmpeanu.
Dolj: Stelian Mataizăr.
Mureș: Nicolae Barna.
Timișoara: Iuliu Boroș.

LOTUL B

București: Mircea Bică, Radu Buzdun, Nicolae Cătănoiu, Mircea Cîțu, Costică Constantin, Ion Dancu, Constantin Dragotescu, Ilie Drăghici, Ion Gheorghiță, Dumitru Ghețu, Francisc Colosi, Ștefan Lazăr, Chiriac Manusaride, Emil Martin, Gheorghe Motorga, Anton Münich, Simion Mîndreș, Alexandru Paraschiv, Gheorghe Retezan, Romeo Stîncan, Vasile Toma, Gh. Vasilescu I.
Arad: Aurel Crișan, Ion Oprița.
Argeș: Ion Chilibar.
Bacău: Cornel Buburuz, Adrian Macovei.
Bihor: Iuliu Erdös, Ștefan Patkos, Aurel Pop, Traian Vecan.
Brașov: Octavian Calugherovici, Roman Miron.
Brăila: Tudorel Leca.
Caraș-Severin: Dumitru Munteanu.
Cluj: Emil Călbăjos, Aurel Pop, Gheorghe Vereș.
Constanța: Ridvan Cocol, Gheorghe Manole, Stavru Nicolau.
Dolj: Nicolae Mogoroașe.
Galați: Vasile Liga, Gheorghe Ștefănescu, Ovidiu Turcitu.
Gorj: Gheorghe Micu.
Hunedoara: Nicolae Lazăr, Cornel Pop.
Ialomița: Oscar Flondor.
Iași: Valentin Buimistruc, Ion Ciolan, Vasile Pop.
Ilfov: Victor Dumitriu.
Maramureș: Carol Szilaghi, Vladimir Trifu.
Mehedinți: Mircea Biolan, Sever Drăgulici.
Mureș: Zoltan Szecsei.
Olt: Victor Buiculescu.
Prahova: Mihai Marinciu, Mihai Moraru, Emil Păunescu, Mihai Vasiliu.
Satu Mare: Gavril Fărcașu.
Sibiu: Viorel Cloc, Andrei Tudor.
Suceava: Paul Brătănescu.
Teleorman: Ilie Hristea
Timiș: Gabriel Blau, Ion Sana.
Vaslui: Ion Radu.
Vîlcea: Ion Ciucă

LOT C, SUSCEPTIBIL DE PROMOVARE

București: Marcel Buzea, Marin Constantin, George Dragomir, Nicolae Gheorghe, Alexandru Grigorescu, Constantin Iofciu, Ovidiu Maior, Gheorghe Micloș, Gheorghe Olteanu, M. Popescu, Victor Roșu, Silviu Stăncescu, N Suciu, Mihai Teodorescu, Ilie Urdea, Gh. Vasilescu II.
Alba: Ion Barbu.
Bihor: Zoltan Szilaghi.
Brașov: Constantin Ghiță, Nicolae Iliescu, Gheorghe Ionescu.
Buzău: P. Căpățînă, Vasile Pîrvescu.
Cluj: Tiberiu Gabos, Vasile Mezaros, Romulus Sabău.
Constanța: Ion Constantinescu, Gheorghe Tacciu.
Dolj: Alexandru Ene, Constantin Savu.
Galați: Ovidiu Constantinescu.
Hunedoara: Ion Panait.
Mehedinți: Ion Cojocaru.
Mureș: Stelian Marian, Ion Soos.
Neamț: Vasile Lupu.
Prahova: Ion Chiriță, Vasile Neacșu.
Timiș: Aurel Zbercea.
Vîlcea: Constantin Smeureanu, Nicolae Stoiculescu.

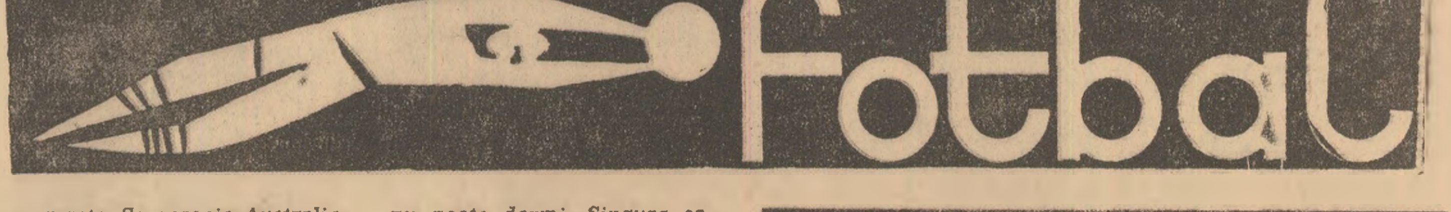

CRONICA „AMICALELOR" DE DUMINICĂ

STEAUA—RAPID 2—0 (0—0)

Nu exagerăm cu nimic afirmînd că întîlnirea amicală de ieri dimineață dintre Steaua și Rapid de pe stadionul Giulești, a fost de o calitate superioară multora din turul campionatului. Atît feroviarii cît și jucătorii Stelei au evoluat dezinvolt, cu o preocupare permanentă de a crea faze frumoase. Chiar din primele minute ale partidei s-a jucat rapid, cu schimburi derutante ale acțiunilor ofensive. În prima parte, jocul s-a menținut echilibrat, Rămureanu și Suciu remarcîndu-se în rezolvarea situațiilor critice de la porțile lor. După pauză, jocul și-a menținut calitatea superioară, iar elevii lui Covaci au arătat mai multă claritate în finalizarea acțiunilor ofensive. În min. 72, Dumitriu III a intrat în careul advers și apoi a centrat pe partea dreaptă, de unde Creiniceanu a reluat, din apropiere, imparabil, deschizînd scorul. După 8 minute, Vigu s-a intercalat între înaintași și de la 25 de m a expediat mingea în plasă, mărind astfel avantajul echipei sale la 2—0.

Arbitrajul lui D. Isăcescu în nota jocului, adică foarte bun.

STEAUA: Suciu (min. 46 Haidu) — Rotaru, Negrea (min. 46 Deheleanu), D. Nicolae, Vigu, Ștefănescu (Negrea), Dumitriu III, Pantea, Iordănescu (Ștefănescu), Voinea, Creiniceanu.

RAPID: Rămureanu — Ștefan, Cojocaru, Mușat, Greavu, Dinu, M. Stelian, Năsturescu, Petreanu (min. 68 Mazurachis), Straț, Codreanu.

(p. v.)

Voinea și Ștefănescu încearcă să depășească apărarea Rapidului

DINAMO BUCUREȘTI—METALUL TÎRGOVIȘTE 2—1 (0—0)

Atmosferă... londoneză, ieri, pe Dinamo. Prima repriză poate fi comparată cu un... café concert. Minute prelungite de studiu, joc la mijlocul terenului și... nici o diferență între cei doi combatanți. Evident, lipsa celor 6 „mexicani" se resimte acut la echipa din Ștefan cel Mare. Totuși, nu putem trece peste cursele (ca în vremurile de glorie!) lui Pîrcălab, rămase, din păcate, simple artificii datorită „celor din față", care, de fiecare dată, au intervenit pe... „contre pied". După pauză, **Pîrvu** (Metalul Tîrgoviște), a reușit să-l păcălească, ca pe un novice, pe **Cheran** și a șutat puternic de la opt metri. **Coman**, deși pe fază, nu a putut reține balonul. **C. Ionescu**, complet liber — unde erau Pîrvu și Ștefan? — îndeplinește o simplă formalitate: 1—0 pentru Metalul! **Frățilă** (min. 78) a reușit să fructifice una din nenumăratele situații clare de gol: 1—1. Cînd nimeni nu se mai aștepta, Victor Petre (în ultimul minut de joc) „prelucrează" cu mare finețe o centrare a lui Haidu punîndu-l pe același Frățilă într-o poziție ideală de gol: 2—1 pentru Dinamo.

Nu putem încheia această cronică fără a aminti lecția de arbitraj oferită de N. Petriceanu.

DINAMO: Coman — Cheran, Nunweiller IV, Crăciunescu (Pîrvu), Ștefan, Sălceanu, Moldovan (Dobrău), Pîrcălab, Frățilă, D. Popescu (Victor Petre), Haidu.

METALUL: Stănescu — Buciumeanu, Ciobanu, Stanciu, Baciu, Buzatu, Moraru, (M. Nițescu), C. Ionescu, Pîrvu, Tiron, Turcu.

D. VL.

A. S. A. TG. MUREȘ—GLORIA BÎRLAD 4—0 (3—0)

Tg. Mureș, 8 (prin telefon). Joc spectaculos în prima repriză. După pauză, mureșenii au avut o serie de ocazii, ratate însă de înaintași. Golurile au fost realizate de Gaghi (min. 15, 31, 40) și Trăznea (min. 80).

ANDREI SZABO, coresp.

PETROLUL PLOIEȘTI—C.F.R. CLUJ 0—0

Ploiești, 8 (prin telefon). Meciul s-a disputat pe terenul Vega, pe un timp nefavorabil. Jocul a plăcut prin dinamismul său, notă dată în special de oaspeți. De altfel, feroviarii au fost ceva mai insistenți și mai interesați de rezultat. Petroliștii au avut o apărare bine pusă la punct.

Petrolul: M. Ionescu (Stelian, Vișan) — N. Ionescu, Grecu, Florea, Gruber, Iuhaz (Moraru), Dincuță, Dragomir (Niculescu), Cotigă, Stănescu, Sfîrlogea (Ciucu).

C.F.R.: Mărculescu — Soos, Costea, Dragomir, Roman, Stîncel, Al. Vasile, Popa, Soo, Ionescu (Petrescu), Tegean.

I. TANASESCU, coresp.

STEAGUL ROȘU — POIANA CÎMPINA 5—1 (3—0)

Brașov, 8 (prin telefon). După partida de joi, cu Metrom, disputată pe terenul acesteia (scor 3—1), duminică, Steagul roșu a susținut un nou joc de verificare, al patrulea de la reluarea pregătirilor, avînd ca partener pe divizionara B, Poiana Cîmpina. Meciul, desfășurat pe stadionul Municipal, pe un timp splendid, a prilejuit o nouă posibilitate de verificare a celor două loturi. Deși terenul de joc nu a fost la înălțime (porțiuni de gheață netopită, denivelări), cu toate acestea jocul a fost bun și a corespuns scopului propus. S-a jucat destul de rapid, mingea a circulat cu mai mare siguranță spre partenerul de joc, creîndu-se o serie de faze spectaculoase. Stegarii s-au mișcat bine, au combinat reușit și au tras destul de mult la poartă, dînd prilej portarului Opanschi să-și etaleze cunoștințele. La rîndul lor, jucătorii oaspeți, aflați la al cincilea meci de verificare, au arătat o bună pregătire fizică, multă poftă de joc și... necesitatea intensificării pregătirilor pentru coeziunea între compartimente și finalizare. Au marcat: Florescu (min. 5, 13, 86), Balint (min. 17 din 11 m), Gane (min. 85), respectiv Tr. Popescu (min. 81). A arbitrat Gh. Limona — București.

Steagul roșu: Drăgănoiu (min. 59 Zmeu) — Penzeș, Jenei, Olteanu, Rusu, Kadar (min. 59 Jamaischi), Balint, Necula, Gane, Florescu, Gyorfi (min. 59 Drăgoi).

C. GRUIA, coresp. principal

C.S.M. SIBIU—JIUL PETROȘANI 0—1 (0—1)

Sibiu, 8 (prin telefon). Meciul s-a disputat pe stadionul Voința, pe un teren desfundat care a solicitat foarte mult pe jucători. Antrenorii celor două echipe au rulat toți jucătorii ce-i au la dispoziție. Unicul gol a fost realizat de I. Constantin (min. 44).

IANCU BOȚOCAN, coresp.

DINAMO BACĂU—CHIMIA ORAȘ GH. GHEORGHIU-DEJ 8—1 (3—1)

Bacău, 8 (prin telefon). Jocul a avut loc pe terenul de zgură și, după cum arată și scorul, a fost la discreția dinamoviștilor. Autorii golurilor: D. Ene 3, Tr. Popescu 2, Băluță, Neumaier, Hrițcu, respectiv Nacu.

Antrenorul V. Neagu a folosit următoarea formație: Fugaciu—Comănescu, Nedelcu, (Panait), Velicu, Kis (Dacid), Vătafu (Hrițcu), Duțan, Neumaier, Tr. Popescu, D. Ene, Băluță.

● Și divizionara B Știința Bacău a jucat azi în compania formației Petrolul Moinești, de care a dispus cu scorul de 4—0 (3—0).

I. IANCU, coresp. principal

CUPLAJ PE STADIONUL TINERETULUI

Craiova, 8 (prin telefon). În deschidere, Electroputere Craiova a cîștigat în fața echipei Steagul roșu Plenița cu 4—2 (2—2). Au marcat: Resciuc 2 (unul din 11 m), Stănescu (din 11 m), Chesnoiu, respectiv Dogaru și Ilie Marin.

În partida-vedetă s-au întîlnit Universitatea Craiova și Chimia Rm. Vîlcea. În urma unui joc viu disputat, în care oaspeții au dat o replică dîrză, craiovenii au cîștigat cu 3—2 (1—0). Golurile au fost înscrise de Ivan 3, respectiv Ionescu și Chivu. Universitatea a jucat în următoarea componență: Pilcă — Tană, Bitlan, Mincă, Velea (Ad. Popescu), Strîmbeanu, Ivan, Martinovici, Donose (Tacoi), Dașcu, Bălan.

T. COSTIN, coresp.

Unul din nenumăratele atacuri dinamoviste respinse de talentatul portar metalurgist, Stănescu

RIPENSIA TIMIȘOARA—ELECTROMOTOR TIMIȘOARA 1—0 (1—0)

Timișoara, 8 (prin telefon). În această primă partidă de verificare, antrenorul Toma Jurcă a folosit întregul lot, încheind astfel seria trialurilor, după care se va fixa asupra celor 18 jucători pentru returul campionatului. Terenul greoi a solicitat pe jucători din punct de vedere fizic și nu a permis realizarea unor faze care să mulțumească pe spectatori. Unicul punct a fost înscris de Roman.

A. PETRE, coresp.

C.F.R. TIMIȘOARA — PROGRESUL TIMIȘOARA 4—0 (1—0)

Timișoara, 8 (prin telefon). Pe un teren desfundat, jucătorii au trebuit să depună eforturi serioase pentru a mulțumi pe spectatori. Au marcat: Covaci, Chimiuc, Gorduna și Manolache.

C. CREȚU, coresp.

O INIȚIATIVĂ LĂUDABILĂ

C.J.E.F.S. Timiș, prin colegiul județean al arbitrilor de fotbal, a organizat o lecție filmată pentru arbitrii, antrenorii și jucătorii de fotbal din Timișoara. La această inițiativă a răspuns G. N. Gherghe, președintele colegiului central al arbitrilor, care a făcut o expunere interesantă pe marginea filmului proiectat: „Articolul 12 — greșeli și incorectitudini", realizat de antrenorul H. Schön din R.F. a Germaniei. A urmat o discuție între președintele colegiului central și arbitrii timișoreni, componenți ai loturilor divizionare.

P. ARCAN, coresp. principal

POLITEHNICA IAȘI A PLECAT ÎN ALBANIA

Echipa de fotbal **Politehnica Iași** a părăsit Capitala, pe calea aerului, cu destinația **Tirana**. Studenții ieșeni urmează să susțină un turneu de trei jocuri în Albania.

NUME NOI LA STEAUA BUCUREȘTI

După cum sîntem informați, clubul Steaua București a legitimat doi tineri fotbaliști, componenți ai selecționatei naționale de juniori. Este vorba de înaintașul Helvei, de la Victoria Carei, și Marius Purcaru, portar, de la Metalul Tr. Severin.

Pronosport

Așa arată o variantă cu 13 rezultate exacte la Concursul Nr. 6, etapa din 8 februarie 1970.

I.	Bologna — Verona	X
II.	Brescia — Internazionale	X
III.	Cagliari — Fiorentina	X
IV.	Lanerossi — Bari	1
V.	Milan — Palermo	1
VI.	Roma — Napoli	1
VII.	Sampdoria — Lazio	2
VIII.	Torino — Juventus	2
IX.	Atalanta — Reggina	1
X.	Catania — Como	1
XI.	Foggia — Pisa	1
XII.	Mantova — Monza	X
XIII.	Perugia — Piacenza	X

Fond de premii 332.501 lei.

Plata premiilor la acest concurs se face astfel: în Capitală, începînd din 13 februarie pînă la 25 martie 1970. În țară: din 17 februarie pînă la 25 martie 1970.

CUPON DE CONCURS

Numele și prenumele: . . . .
. . . .
Adresa: . . . .
. . . .

1. CE ECHIPE VOR OBȚINE CALIFICAREA PENTRU SFERTURILE DE FINALĂ (reamintim: din fiecare grupă se calificǎ primele DOUĂ CLASATE)?

GRUPA A . . . .
GRUPA B . . . .
GRUPA C . . . .
GRUPA D . . . .

2. CE ECHIPĂ VA CÎȘTIGA CAMPIONATUL MONDIAL?

. . . .

sportul în lume

Maria Alexandru și Istvan Korpa

(Urmare din pag. 1)

siv, Vostova nu a putut să-și mai desfășoare jocul ei obișnuit, de ofensivă continuă, ea fiind vădit incomodată, fie de loviturile „tăiate" și bine dirijate ale Mariei Alexandru, fie de contraatacurile surprinzătoare ale campioanei românce. În acest fel, Maria Alexandru n-a lăsat nici un set tinerei sale partenere de întrecere, deși Vostova luase avans substanțial în primul (15—6, dar Maria a preluat conducerea cu 19—18) și a condus o dată și în cel de al doilea (14—10).

Finala de simplu masculin a prilejuit o luptă plină de ardoare, cu răsturnări de scor palpitante. După ce Stanek a avut în permanență avantaj în setul întîi, Korpa, cu un finiș mai bun, recuperează și cîștigă. Apoi, Stanek își revine, pune stăpînire pe joc, deține mereu inițiativa și următoarele două seturi îi aparțin. Cînd puțini se mai așteptau, Korpa înscrie un reviriment și Stanek, extenuat, cedează terenul, recunoscîndu-se în cele din urmă învins. A fost un meci al acțiunilor de contraatac, susținute într-un ritm extrem de rapid.

Între timp, pe o masă vecină începuse finala de dublu femei. Deși pornite favorite, Maria Alexandru și Carmen Crișan au pierdut la perechea Vostova-Karlikova. Insuccesul se datorează, în principal, loviturilor slabe și imprecise ale lui Crișan.

Deși vădit obosit, cehoslovacul Stanek a izbutit totuși să țină pasul și chiar să iasă învingător în ultimele două finale de ieri: dublu băieți (împreună cu Dvoracek) și dublu mixt (alături de Karlikova). Dacă în prima, replica lui Amelin și Vardanian a fost deosebit de puternică în finala de mixt, Maria Alexandru, handicapată de un partener aproape sugrumat de emoție (Luchian), n-a putut să întreprindă nimic.

Dintre celelalte evoluții ale sportivilor români, în afară de Magdalena Lesai, se cuvine a fi remarcată și comportarea tînărului Gheorghe Teodor. El l-a eliminat pe maghiarul Gergely și apoi, fără drept de apel, pe campionul țării, Adalbert Rethi. În turul următor, deși a pierdut la cehoslovacul Dvoracek, Teodor a acționat foarte curajos și degajat.

Dar, despre internaționalele terminate aseară vom mai avea ocazia să revenim.

Rezultate tehnice, simplu femei, turul II : Alexandru — Stojcici 3—0, Amelina — Karlikova 3—2, Hovestadt — Noworyta 3—0, Ivan — Baciu, 3—0, Crișan — Juhos 3—0, Golubkova — Resler 3—1, Stephan — Kalinska 3—1, Vostova — Lesai 3—1, **sferturi de finală :** Alexandru — Amelina 3—0, Hovestadt — Ivan 3—0, Crișan — Golubkova 3—2, Vostova — Stephan 3—0, **semifinale :** Alexandru — Hovestadt 3—1 (13, —19, 13, 15), Vostova — Crișan 3—1 (19, —18, 14, 11), **finala :** Maria Alexandru — Ilona Vostova 3—0 (19, 19, 16), **simplu bărbați, turul II :** Korpa — Arjoca 3—0, Woznica — Luchian 3—1, Drescher — Averin 3—2, Timar — Ancel 3—0, Rethi — Danielis 3—1, Teodor —Gergely 3—1, Dvoracek — Macovei 3—1, Vardanian — Colțescu 3—0, Amelin — Covaci 3—0, Stelian — Stamatescu 3—2, Giurgiucă — Panait 3—2, Karakașevici — Sîndeanu 3—1, Dumitriu — Gavriș 3—2, Marosffi-Domicz 3—1, Csordas — Antal 3—0, Stanek — Bobocică 3—0; **turul III :** Korpa — Woznica 3—2, Timar — Drescher 3—1, Teodor — Rethi 3—0, Dvoracek — Vardanian 3—1, Amelin — Stelian 3—0, Karakașevici — Giurgiucă 3—0, **sferturi de finală :** Korpa — Timar 3—1, Dvoracek — Teodor 3—0, Stanek — Dumitriu 3—0, Karakașevici — Amelin 3—0, **semifinale :** Korpa — Dvoracek 3—0 (18, 14, 13), Stanek — Karakașevici 3—0 (20, 17, 16), **finala :** Istvan Korpa — Jaroslav Stanek 3—2 (20, —15, —15, 18, 16); **dublu femei, finala :** Ilona Vostova, Jitka Karlikova — Maria Alexandru, Carmen Crișan 3—2 (19, —12, —6, 17, 15); **dublu bărbați, finala :** Jaroslav Stanek, Josef Dvoracek — Anatoli Amelin, Gegham Vardanian 3—2 (15, —8, 14, —16, 19); **dublu mixt, finala :** Jitka Karlikova, Jaroslav Stanek — Maria Alexandru, Sergiu Luchian 3—0 (7, 16, 8).

Lotul feminin român pentru europenele de la Moscova

Ieri, biroul federației noastre de tenis de masă a ratificat propunerea colegiului central de antrenori privind lotul feminin român care se va pregăti pentru campionatele europene de la Moscova. Este vorba de Maria Alexandru, Carmen Crișan, Magdalena Lesai și Eleonora Mihalca. Dintre cele patru jucătoare, numai trei vor face deplasarea la Moscova. De asemenea, s-a hotărît ca echipa masculină reprezentativă să nu participe la campionatele europene din aprilie.

Patru luptători români pe locul I în R.D. Germană

ROSTOCK, 8 **(prin telefon).** În sala de sport Marina, din localitate, s-au încheiat duminică la prînz întrecerile tradiționalului concurs internațional de lupte greco-romane al R.D. Germane. Sportivii români prezenți la Rostock s-au comportat excelent. **Gh. Berceanu** (cat. 52 kg), **I. Baciu** (cat. 57), **N. Martinescu** (cat. 100 kg) și **V. Dolipschi** (cat. +100 kg) și-au demonstrat superioritatea clasîndu-se pe primul loc, **M. Vlad** (cat. 74 kg) a ocupat locul II, iar **I. Gibu** (cat. 48 kg) și **P. Husaru** (cat. 68 kg) locul III.

Iată rezultatele tehnice înregistrate de reprezentanții noștri, în cele trei zile ale competiției : **cat. 48 kg I. Gibu** p. p. Stefanski (Polonia), b.p. Ekel, b.t. Wurbs și b.p. Marusch (toți din R.D.G.), **cat. 52 kg. Gh. Berceanu** b.p. Betz (R.D.G.), b.p. Mihalik (Polonia), b.p. Schmidt și Schwartz (R.D.G.) și b.p. Tanczyn (Polonia) ; **cat 57 kg : I. Baciu** b.p. Radmacker, Benguik și Radskinski (toți din R.D.G.) ; **cat. 62 kg : I. Popa** p.p. Nitscke, b.t. Werner (ambii R.D.G.) și se accidentează în meciul cu Lipien (Polonia) ocupînd locul V ; **cat. 68 kg : P. Husaru** b.p. Rebner, b.p. Brulowski, p.t. Göpfert și p.p. Priem (toți din R.D.G.) ; **cat. 74 kg : M. Vlad** b.p. Krezinski (Polonia), egal Pohl (R.D.G.), b.p. Zwick și Helbing (R.D.G.) ; **cat. 100 kg : N. Martinescu** b.p. Orlowski (Polonia), b.p. Albrecht (R.D.G.) ; b.t. Skrzydlewski (Polonia), egal Klinge (R.D.G.); **cat. +100 kg : V. Dolipschi** b.t. Labjon (R.D.G), lider in turul II și b.p. Wojda (Polonia).

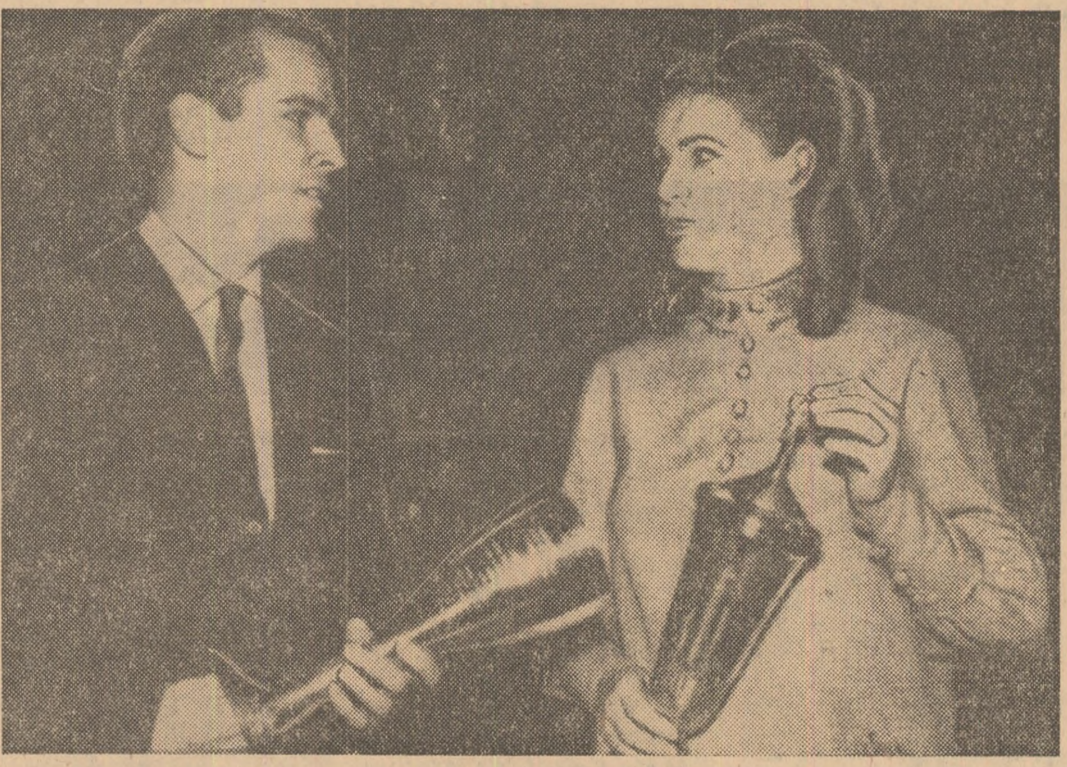

Zilele trecute, la Budapesta, a avut loc decernarea trofeelor acordate de Uniunea ziariștilor sportivi din Ungaria celor mai buni sportivi maghiari ai anului 1969. La bărbați, Cupa a fost acordată multiplului campion la pentatlon modern, Andras Balczo, iar la femei, Angelei Ranky-Nemeth, campioană olimpică la Ciudad de Mexico, la aruncarea suliței.

Trimisul nostru special la C.E. de patinaj artistic, OVIDIU IOANIȚOAIA transmite:

„LIBERELE" AU CONFIRMAT IERARHIA: NEPELA, PERA, ZÖLLER

● Și totuși, Nepela n-a strălucit... ● Günter Zöller — pentru prima oară pe podium! ● 5 note de 5,9 pentru leningrădeanul Iuri Ovciniakov

LENINGRAD, 8 **(prin telefon).** După o dimineață liniștită, care nu ne mai adunat lîngă mantinelă, permițîndu-ne să dedicăm cîteva ore Ermitajului, tezaur de cultură ce își deschide în aceste zile porțile cu o impresionantă expoziție Rembrandt, „europenele" de patinaj au programat după-amiază ultimul act al competiției : exercițiile libere băieți.

Fideli afirmației „sfîrșitul încununează o operă", cei prezenți la Leningrad trebuie să se declare mai mult decît satisfăcuți — deopotrivă sub aspect tehnic, cît și sub aspect estetic, dacă vreți — de finalul festivalului pe gheață, evoluția băieților constituindu-se, de departe, în cea mai spectaculoasă și mai gustată probă a campionatelor.

Titlul a fost cîștigat, mai exact spus, păstrat, de viitorul jurist din Bratislava, **Ondrej Nepela**, care fără să strălucească, și-a reconfirmat clasa, adjudecîndu-și proba „liberelor" și acumulînd în final 2 795,1 p. (întrunind unanimitatea arbitrilor) care i-au adus o nouă medalie de aur, a doua după cea izbutită anul trecut la Garmisch Partenkirchen.

Dacă specialiștii sînt de acord, aproape toți, că Nepela n-a evoluat la nivelul scontat, atunci observații la fel de puțin măgulitoare se fac la ora prezentă și față de cel de al doilea clasat, francezul **Patrick Pera** — 2 740,3 p (20) — care, în afară de un excelent Salchow, n-a arătat mare lucru. În schimb, pe treapta a treia a podiumului apare un debutant în materie de... medalii : tînărul de 20 de ani din Karl Marx-Stadt, **Günter Zöller** — 2 722,7 p (27) care trece, astfel, înaintea campionului sovietic Serghei Cetveruhin, medaliat cu bronz anul trecut. Cetveruhin, care — după propria-i mărturisire — s-a resimțit în urma accidentului la gleznă suferit în decembrie, n-a evoluat în maniera pe care specialiștii sovietici i-o prevedeau...

Excelent s-a prezentat la „libere", leningrădeanul **Iuri Ovciniakov** (antrenor **Igor Moskvin**) care a entuziasmat asistența, primind 5 note de 5,9. El a atenuat, astfel, supărarea gazdelor de a nu-și vedea nici un favorit încununat de lauri.

Reprezentantul nostru, **Gheorghe Fazekas**, a ocupat locul 22, realizînd 2 022,3 p.

Cu aceasta, peste ediția 1970 a campionatelor europene de patinaj artistic a căzut, definitiv, cortina.. Au luat sfîrșit succintele noastre relatări de sub cupola sălii „Jubileului" din Leningrad și la ora cînd transmitem aceste ultime rînduri (este ora 21, ora locală), tribunele uriașei arene sînt pustii... Doar undeva, în dreapta sălii, sfidînd obscuritatea, panoul electric, uitat probabil în funcțiune, amintește de evenimentul abia încheiat : **„Leningrădenii urează succes patinatorilor europeni la campionatele mondiale de la Ljubljana !"**

Așadar, această despărțire a așilor gheții nu reprezintă decît un „respiro" : între 4—8 martie ei se vor reîntîlni într-o altă întrecere, pentru supremația mondială.

La revedere, pe curînd...

VAL GARDENA :

Slalomiștii francezi învingători în prima probă a campionatelor lumii

La Val Gardena, în Italia, s-a decernat duminică primul titlu mondial de schi alpin : slalom special bărbați. Victoria i-a revenit tînărului sportiv francez Jean-Noel Augert (20 de ani), fiul unui hotelier din stațiunea Toussuire, de altminteri renumită pentru pîrtiile sale și pentru concursurile pe care le adăpostește. J. N. Augert a totalizat în cele două manșe 99,47 sec. (51,58+47,39). Au urmat în clasament : 2. Patrick Russel (Franța) — 99,51 (51,36+48,15), 3. William Kidd (S.U.A.) — 99,53 (51,69+47,84), 4. Gustavo Thoeni (Italia) — 100,23 (51,39+48,84), 5. Alain Penz (Franța) — 100,54 (50,87+49,67), 6. Dumeng Giovanoli (Italia) — 102,38 (51,91+50,47), 7. Peter Frei (Elveția) — 103,33 (53,71+49,62), 8. H. Bjoerg (Norvegia) — 103,59 (53,48+50,11), 9. Francisco Fernandez-Ochoa (Spania) — 103,73 (53,04+50,69), 10. Andrzej Bachleda (Polonia) — 103,94 (53,73+50,21).

Simpla citire a rezultatelor tehnice vorbește de la sine despre dîrzenia, dramatismul, superintensitatea luptei pentru fiecare sutime de secundă. Medaliații sînt „înșirați" de-a lungul a numai 6 sutimi de secundă !

Jean-Noel Augert (Franța) — primul campion mondial de schi al anului

O a doua trăsătură caracteristică a probei de slalom o constituie neta înfrîngere a austriecilor de către francezi, care au „plasat" trei oameni în primii 10 clasați, cucerind medaliile de aur și de argint.

Românul Dan Cristea a ocupat în manșa I locul 36, cu timpul de 56,84. In manșa a doua, Dan Cristea a fost descalificat, nemaiavînd dreptul de a lua startul în „finala" de 30 de concurenți.

CONCURSURI ATLETICE ÎN SALĂ

Cu prilejul unui concurs de atletism desfășurat la Oakland, cunoscutul câmpion australian Ron Clarke a eșuat în tentativa sa de a corecta cea mai bună performanță mondială pe teren acoperit în proba de 3 mile. El a parcurs această distanță în 13:21,8. Cel mai bun rezultat este de 13:09,0 și aparține americanului George Young. Alte rezultate : înălțime Brown 2,16 m; lungime H. Hines 7,80 m; greutate Steinhauer 19,24 m. În proba feminină de 600 yarzi, Kathy Hammond a fost cronometrată în 1:22,7.

● Tînăra atletă americană Doris Brown a corectat cea mai bună performanță mondială pe teren acoperit în proba de 1 500 m, în cadrul concursului desfășurat la Seattle. Ea a fost cronometrată în 4:21,1. Pînă în prezent cel mai bun rezultat era de 4:33,3 și aparținea aceleiași sportive.

CAMPIONII MONDIALI DE BOB PE LOCUL III !

MÜNCHEN 8 *(Agerpres)* — În cadrul campionatelor internaționale de bob ale R.F. a Germaniei, desfășurate la Königsee, proba echipajelor de două persoane a revenit formației alcătuite din Zimmerer și Utzschneider (R. F. a Germaniei) cu 1:29,81 (au avut loc două manșe). De remarcat că echipajul Floth — Bader (R. F. a Germaniei), care deține titlul mondial, s-a clasat pe locul trei. La campionate participă sportivi din Elveția, Austria, Spania, Cehoslovacia și Suedia.

MECIURI INTERNAȚIONALE FEMININE LA BASCHET

La Heidelberg a avut loc meciul feminin de baschet dintre echipele Iugoslaviei și R.F. a Germaniei. Oaspetele au repurtat victoria cu scorul de 84—50 (30—18).

● Numeroși spectatori au urmărit la Amsterdam meciul internațional feminin de baschet dintre echipele Olandei și Poloniei. Oaspetele au obținut victoria cu scorul de 59—39 (21—27).

BILL RUSSELL, CEL MAI BUN BASCHETBALIST AMERICAN DIN ULTIMII ANI

NEW YORK 8 (Agerpres). — Ziariștii americani de sport au acordat titlul de cel mai bun baschetbalist al S.U.A. din ultimii 10 ani cunoscutului jucător Bill Russell. În cursul carierei sale sportive, Russell s-a afirmat ca unul dintre cei mai talentați baschetbaliști din istoria acestui sport.

Del Papa este noul campion european de box la categoria semigrea

MILANO 7 *(Agerpres).* — Boxerul italian Pierro Del Papa este noul campion european profesionist la cat. semigrea, în urma victoriei obținute la puncte în 15 reprize asupra iugoslavului Ivan Prebeg, deținătorul titlului. Disputat la Milano, meciul a decepționat pe spectatori, nemulțumiți de calitatea mediocră a luptei. În repriza a șaptea iugoslavul a primit avertisment pentru box neregulat iar în cea de a opta a alunecat la podea fără a fi numărat. În ultimul rund, Del Papa a trecut la atac și la o reușită combinație de dreapta-stîngă l-a pus în dificultate pe Prebeg, care a fost numărat în picioare.

ROMÂNIA FAVORITĂ LA C.M. DE HANDBAL

BELGRAD, 8 (Agerpres) — **Antrenorul echipei iugoslave de handbal, Janez Snoj, a arătat că tragerea la sorți a fost favorabilă handbaliștilor iugoslavi, care au șanse mari de a se califica în turneul final programat la Paris. El a declarat că principala favorită a actualei ediții este reprezentativa României. Antrenorul echipei iugoslave a alcătuit un lot de 15 jucători, în frunte cu cunoscuții internaționali Kostic (portar), Popovici, Karalic (pivoți), Lavrnic, Lazarevici, Horvat, (atacanți) și alții.**

LAVER-ROCHE ÎN FINALA TURNEULUI DE TENIS DE LA PHILADELPHIA

PHILADELPHIA 8 (Agerpres). — Finala turneului internațional „open" de tenis de la Philadelphia va fi disputată între australienii Rod Laver, care l-a eliminat cu 7—5, 6—1, 6—4 pe americanul Ralston și Tony Roche. Acesta din urmă a cîștigat cu 6—0, 6—3, 6—4 în fața lui Newcombe (Australia). În finala probei feminine se vor întîlni Margaret Court (Australia) și Bille Jean King (S.U.A.).

fotbal meridiane

Peru învingătoare, Maroc învinsă !

În cel de-al doilea meci amical de fotbal, desfășurat la Lima, reprezentativa Perului a învins cu 2—1 (1—0) o selecționată cehoslovacă. Peruvienii au marcat prin Sotil și Cubillas, iar oaspeții prin... fundașul peruvian Gonzales, care a înscris în proprie poartă.

★

Peste 10 000 de spectatori au urmărit, la Sevilla, meciul dintre echipele F. C. Sevilla și selecționata Marocului. Fotbaliștii spanioli au terminat învingători cu scorul de 2—0 (0—0), prin punctele marcate de Acosta și Elcy.

F. C. Santos a cîștigat „Hexagonalul"

Turneul hexagonal de fotbal de la Santiago a fost cîștigat de echipa braziliană F. C. Santos, care în ultimul joc a învins cu scorul de 3—2 (2—1), echipa Universidad Catolica. Jocul a fost marcat de numeroase incidente. Echipa braziliană a terminat partida în 9 oameni, iar gazdele în 10. Pentru brazilieni au înscris Cutinho și Pele (2), iar pentru gazde Sarnari (2). În deschidere Colo Colo (Chile) a învins cu 3—0 (1—0) pe Dinamo Zagreb.

Juventus amenință...

Mult așteptata partidă a etapei de duminică dintre Cagliari și Fiorentina s-a încheiat în avantajul lui... Juventus. Rezultatul de 0—0 consemnat în capitala Sardiniei nu a folosit nici lui Cagliari, nici Fiorentinei. Juventus s-a „debarasat" de Torino printr-un 3—0 obținut în fața unei echipe care a luptat din toate puterile. Așadar, punctul cheie al etapelor viitoare rămîne confruntarea directă dintre Cagliari și Juventus, programată pe 15 martie.

Iată rezultatele și autorii golurilor : **Bologna—Verona** 0—0, **Brescia—Inter** 1—1 (Menichelli, respectiv Boninsegna), **Cagliari—Fiorentina** 0—0, **Lanerossi—Bari** 2—0 (Scala și Facchin), **Milan—Palermo** 1—0 (Rivera — din 11 metri), **Roma—Napoli** 2—1 (Salvori și Cappellini, respectiv Altafini), **Sampdoria—Lazio** 0-2 (Ghio și Chinaglia), **Juventus—Torino** 3—0 (Cuccureddu, Leonardi, Anastasi).

În clasament : **Cagliari** 31 p, **Juventus** 28 p, **Fiorentina** 26 p, **Milan** și **Inter** 25 p, **Napoli** 24 p. Golgeteri : **Riva** 13, **Vitali** 12, **Chiarugi** 10, **Prati** și **Anastasi** 9.

Cesare TRENTINI

Astăzi la Lima se va desfășura meciul Peru — România. In fotografie, peruvianul Cubillas în luptă cu Bobby Charlton (Fază din meciul Peru — Anglia, 0—4, desfășurat anul trecut la Lima

Arsenal a terminat la egalitate

În campionatul englez, Arsenal a terminat la egalitate : 0—0 cu Stocke. Alte rezultate : Manchester City — Nottingham Forest 1—1 ; Southampton — Sheffield Wednesday 4—0 ; Wolwerhampton — Tottenham 2—2. Celelalte meciuri au fost amînate din cauza timpului nefavorabil.

In clasament conduce Leeds cu 46 puncte, urmată de Everton — 46 puncte și Chelsea — 38 puncte. Arsenal ocupă locul 12 cu 29 de puncte.

Alemannia din nou învinsă

Echipa Alemannia Aachen, în care activează și fotbalistul român Ion Ionescu, a întîlnit pe teren propriu echipa F. C. Köln în cadrul campionatului vest-german. Fotbaliștii din Köln au obținut victoria cu scorul de 3—1. Alte rezultate : München 1860 — Hanovra 3—0 ; MSV Duisburg — VS Hamburger 0—0 ; Werden Bremen — Rotweiss Oberhausen 1—1 ; F. C. Kaiserslautern — Borussia Moenchengladbach 1—4 ; Rotweiss Essen — Eintracht Frankfurt 1—1.

Turneul de la Viareggio

În semifinalele turneului pentru juniori de la Viareggio echipa Dukla Praga a învins cu scorul de 4—1 (2—0) pe Partizan Belgrad. A. C. Milan a cîștigat cu scorul de 1—0 (0—0) jocul cu Rijeka (Iugoslavia).

Alte rezultate

● În meci retur pentru „Cupa Europei Centrale" la fotbal, echipa Admira Viena a cîștigat cu 2—1 (1—0) jocul susținut la Praga în compania echipei cehoslovace Bohemians. În primul joc fotbaliștii vienezi cîștigaseră cu același scor.

★

● Echipa cehoslovacă Inter Bratislava a jucat la Hong Kong cu o selecționată locală. Fotbaliștii cehoslovaci au obținut victoria cu scorul de 3—0.

DE VINERI, MARELE FESTIVAL AL HOCHEIULUI

CAMPIONATELE MONDIALE DE HOCHEI PE GHEAȚĂ ROMANIA 1970 BC

Lucrările de finisare avansează vertiginos la patinoarul artificial „23 August" din Capitală. De sîmbătă seara, hala este complet închisă. Fațada se îmbracă în cărămidă aparentă, în timp ce în interior sînt pe punctul de a fi terminate tencuitul și zugrăvitul.

La conferința de presă de sîmbătă, tov. N. BOZDOG, președintele F.R.H. și al Comitetului de organizare al C.M., a declarat că în circa 10 zile (18 februarie) se va putea patina pe gheața arenei de iarnă din Capitală.

CEAȚA A AMÎNAT SOSIREA ECHIPEI FRANȚEI

Ceața densă care a coborît asupra sudului țării, reducînd aproape la zero vizibilitatea, a împiedicat sosirea echipei de hochei a Franței, așteptată ieri după-amiază. Avionul care urma să-i transporte pe sportivii francezi a plecat abia la ora 14,25 de la București spre Paris. Pînă la închiderea ediției ei nu ajunseseră în Capitală, urmînd să aterizeze fie la Arad, fie la Constanța. de unde își vor continua călătoria spre Galați. Marți și miercuri hocheiștii francezi susțin două partide de antrenament cu reprezentativa de juniori a României.

PROGNOZA TIMPULUI LA GALAȚI

În perioada 13—22 februarie, tov. Mihail **CHIRANU**, șeful stației meteorologice din Galați, pronostichează : **„vreme închisă, cu temperatură în jur de 0 grade și unele precipitații temporare".**

Tot din Galați, corespondentul nostru, I. Siriopol, comunică :

● **Biletele de intrare la jocuri se pun în vînzare astăzi ;**

● **În vitrinele magazinelor și pe principalele artere ale orașului au apărut mari afișe și panouri cu programul competiției ;**

● Operatoarele oficiului P.T.T.R. au promis ziariștilor o deplină operativitate în obținerea legăturilor dorite (Le mulțumim anticipat).

AMINTIRI C.M.

La conferința de presă de la Comitetul de organizare am aflat că industria bunurilor de larg consum a pregătit pentru C.M. de hochei **cravate, batiste, fulare, baticuri, brelocuri, pachete de țigări și... mărțișoare cu însemnele marii întreceri pe care o găzduiește țara noastră.**

SURPRIZĂ LA LJUBLJANA

Echipa de hochei a Iugoslaviei, participantă la grupa B, a întîlnit pe patinoarul artificial „Tivoli" din Ljubljana, formația Ungariei, aflată în grupa C. Jucînd excelent, oaspeții au cîștigat cu scorul de 6—4. O victorie care recomandă formația maghiară drept favorită a turneului de la Galați.

Tiparul : I. F. „Informația", str. Brezoianu nr. 23—25, București